



แผนยุทธศาสตร์การพัฒนา  
ปี พ.ศ.๒๕๕๘ - ๒๕๖๒

ของ

เทศบาลตำบลบึงวิชัย  
อำเภอเมือง จังหวัดกาฬสินธุ์

---

## คำนำ

ระเบียบกระทรวงมหาดไทย ว่าด้วยการจัดทำแผนพัฒนาขององค์กรปกครองส่วนท้องถิ่น พ.ศ. ๒๕๔๘ ข้อ ๑๘ กำหนดให้องค์กรปกครองส่วนท้องถิ่นจัดทำและทบทวนแผนพัฒนา แผนยุทธศาสตร์ การพัฒนา ซึ่งเป็นแผนพัฒนาเศรษฐกิจและสังคมขององค์กรปกครองส่วนท้องถิ่น โดยต้องมีการประสานและ บูรณาการการจัดทำแผนพัฒนาระหว่างองค์กรปกครองส่วนท้องถิ่นด้วยกันเองในเขตจังหวัดและสอดคล้องกับ แผนยุทธศาสตร์การพัฒนากลุ่มจังหวัด อันมีลักษณะเป็นการกำหนดรายละเอียดแผนงาน / โครงการพัฒนาที่ จัดทำขึ้นสำหรับปีงบประมาณในแต่ละปี ซึ่งมีความต่อเนื่องและเป็นแผนก้าวหน้า ครอบคลุมระยะเวลาสามปี จะมีความเชื่อมโยงกับการจัดทำงบประมาณประจำปีอย่างใกล้ชิด โดยเฉพาะอย่างยิ่งการจัดทำงบประมาณ ในระบบมุ่งเน้นผลงาน และเพื่อให้กระบวนการจัดทำงบประมาณเป็นไปด้วยความรอบคอบและผ่าน กระบวนการ การมีส่วนร่วมของประชาชน

ในการจัดทำแผน ยุทธศาสตร์การพัฒนาเทศบาลตำบลบึงวิชัย (พ.ศ. ๒๕๕๘-๒๕๖๒) ฉบับนี้ ได้รับความร่วมมือจากสมาชิกสภา คณะผู้บริหาร คณะกรรมการสนับสนุนการจัดทำแผนพัฒนาท้องถิ่น คณะกรรมการพัฒนาท้องถิ่น คณะกรรมการประสานแผนพัฒนาท้องถิ่น ประชาคมท้องถิ่นและประชาชนใน เขตตำบลบึงวิชัย ทำให้แผนยุทธศาสตร์การพัฒนามีความสมบูรณ์ และสามารถใช้เป็นแนวทางในการนำไปสู่ การแก้ไขปัญหา ความเดือดร้อนและความต้องการที่แท้จริงของประชาชนได้เป็นอย่างดี

ฉะนั้น อาศัยอำนาจตามระเบียบกระทรวงมหาดไทยว่าด้วยการจัดทำแผนพัฒนาขององค์กร ปกครองส่วนท้องถิ่น พ.ศ. ๒๕๔๘ ข้อ ๑๘ และอ้างถึงหนังสือกระทรวงมหาดไทยที่ มท ๐๘๑๐.๒ /ว ๔๘๓๐ ลงวันที่ ๒๒ พฤศจิกายน ๒๕๕๖ เรื่อง แนวทางและหลักเกณฑ์การจัดทำขององค์กรปกครองส่วนท้องถิ่น นายกเทศมนตรีตำบล บึงวิชัย จึงเห็นชอบให้ใช้แผน ยุทธศาสตร์การพัฒนา ของเทศบาลตำบล บึงวิชัย ( พ.ศ.๒๕๕๘-๒๕๖๒) เพื่อใช้เป็นแนวทางในการพัฒนาให้บรรลุวัตถุประสงค์และเป้าหมาย เพื่อประโยชน์ของ ท้องถิ่นต่อไป

เสาร์ ฤทธิรุ่ง  
(นายเสาร์ ฤทธิรุ่ง)  
นายกเทศมนตรีตำบลบึงวิชัย

## สารบัญ

หน้า

บทที่ ๑	บทนำ	๑
บทที่ ๒	สภาพทั่วไป และข้อมูลพื้นฐานของเทศบาลตำบลบึงวิชัย	๙
บทที่ ๓	แผนยุทธศาสตร์ของเทศบาลตำบลบึงวิชัย พ.ศ.๒๕๕๘-๒๕๖๒	๒๖
บทที่ ๔	รายละเอียดแผนยุทธศาสตร์การพัฒนาของเทศบาลตำบลบึงวิชัย	๔๗

## บทที่ ๑

### บทนำ

#### องค์ประกอบในการจัดทำแผนยุทธศาสตร์

องค์ประกอบในการจัดทำแผนยุทธศาสตร์ จะประกอบไปด้วย ลักษณะของแผนยุทธศาสตร์ วัตถุประสงค์ของการจัดทำแผนยุทธศาสตร์การพัฒนา ขั้นตอนในการจัดทำแผนยุทธศาสตร์การพัฒนา และ ประโยชน์ของการจัดทำแผนยุทธศาสตร์การพัฒนา โดยเสนอตามรายชื่อต่อไปนี้

#### ลักษณะของแผนยุทธศาสตร์การพัฒนา

ลักษณะของแผนยุทธศาสตร์ ตามพระราชบัญญัติกำหนดแผนและขั้นตอนการกระจายอำนาจให้แก่ องค์กรปกครองส่วนท้องถิ่น พ.ศ. ๒๕๔๒ มาตรา ๑๖ และมาตรา ๑๗ บัญญัติให้เทศบาล องค์การบริหารส่วน ตำบลและการปกครองส่วนท้องถิ่นรูปพิเศษมีอำนาจหน้าที่ในการจัดทำแผนพัฒนาท้องถิ่นของตนเอง และ องค์การบริหารส่วนจังหวัดซึ่งนอกจากจะมีอำนาจหน้าที่ในการจัดทำแผนพัฒนาท้องถิ่นของตนเองแล้วยังมี อำนาจหน้าที่ในการประสานการจัดทำแผนพัฒนาจังหวัดตามระเบียบที่คณะรัฐมนตรีกำหนดอีกด้วย

ในการพัฒนาองค์กรปกครองส่วนท้องถิ่นจะต้องอาศัยเครื่องมือที่สำคัญสำหรับการกำหนดทิศทางและ แนวทางการพัฒนาท้องถิ่น นั่นคือ แผนพัฒนาท้องถิ่น การวางแผนทั้งในระยะสั้นและระยะยาวเกี่ยวข้องกับ การกำหนดนโยบายการปกครองการบริหาร การบริหารงานบุคคล การเงินและการคลังและการปฏิบัติตาม อำนาจหน้าที่ที่กฎหมายกำหนด องค์กรปกครองส่วนท้องถิ่นย่อมมีความเป็นอิสระในการวางแผนพัฒนาท้องถิ่น และการดำเนิน ตามแผน ความเป็นอิสระนั้นไม่ได้หมายถึงความเป็นอิสระในฐานะเป็น “รัฐอิสระ” แต่เป็นการ มอบอำนาจหน้าที่ในการจัดบริการสาธารณะบางส่วนให้ และยังคงอยู่ในการ กำกับดูแล หรือตรวจสอบ โดย รัฐบาลและประชาคมอีกด้วย

แผนยุทธศาสตร์การพัฒนาขององค์กรปกครองส่วนท้องถิ่น เป็นแผนพัฒนาเศรษฐกิจและสังคมของ องค์กรปกครองส่วนท้องถิ่นที่กำหนดยุทธศาสตร์และแนวทางการพัฒนาขององค์กรปกครองส่วนท้องถิ่น ซึ่ง แสดงถึงวิสัยทัศน์ พันธกิจ และจุดมุ่งหมายเพื่อการพัฒนาในอนาคต โดยสอดคล้องกับแผนพัฒนาเศรษฐกิจ และสังคมแห่งชาติ แผนพัฒนาจังหวัด แผนพัฒนาอำเภอและนโยบายในการพัฒนาท้องถิ่น การวางแผน ยุทธศาสตร์การพัฒนาขององค์กรปกครองส่วนท้องถิ่นจึงเป็นกระบวนการกำหนดทิศทางในอนาคตขององค์กร ปกครองส่วนท้องถิ่น โดยกำหนดสภาพการณ์ที่ต้องการบรรลุและแนวทางในการบรรลุบนพื้นฐานของการ รวบรวมและวิเคราะห์ข้อมูลอย่างรอบด้านและเป็นระบบทั้งนี้จะต้องสอดคล้องกับศักยภาพของท้องถิ่น และ ปัญหา/ความต้องการของประชาชนในท้องถิ่นด้วย

การวางแผนยุทธศาสตร์พัฒนามีความสำคัญต่อองค์กรปกครองส่วนท้องถิ่นเป็นอย่างยิ่งทั้งนี้ เนื่องจากแผนยุทธศาสตร์การพัฒนาเป็นแผนพัฒนาที่มุ่งไปสู่สภาพการณ์ที่ต้องการให้เกิดขึ้นในอนาคต เป็น กรอบในการกำหนดทิศทางการพัฒนาขององค์กรปกครองส่วนท้องถิ่นให้มุ่งไปสู่สภาพการณ์อันพึงประสงค์ได้ อย่างเท่าทันกับการเปลี่ยนแปลง โดยสามารถจัดสรรทรัพยากรที่มีอยู่อย่างจำกัดได้อย่างมีประสิทธิภาพ การ จัดทำแผนยุทธศาสตร์การพัฒนาจึงเป็นการกำหนดทิศทางการพัฒนาขององค์กรปกครองส่วนท้องถิ่น ที่ต้อง กำหนดถึงสภาพการณ์ที่ต้องการจะบรรลุและแนวทางในการที่จะทำให้บรรลุถึงสภาพการณ์นั้น

การจัดทำแผนยุทธศาสตร์การพัฒนาที่ดีจะต้องตั้งอยู่บนพื้นฐานของการ รวบรวมและการวิเคราะห์ ข้อมูลอย่างรอบด้านและเป็นระบบ ทั้งนี้เพื่อให้แผนยุทธศาสตร์การพัฒนาขององค์กรปกครองส่วนท้องถิ่น สามารถนำไปสู่การแก้ไขปัญหาและสนองตอบความต้องการของประชาชนในท้องถิ่นได้อย่างแท้จริง “อย่างรอบด้าน” หมายถึง การวางแผนยุทธศาสตร์การพัฒนาขององค์กรปกครองส่วนท้องถิ่นจะต้องตั้งอยู่บนพื้นฐานของการคำนึงถึงสภาพการณ์ที่ต้องการจะบรรลุและการเปลี่ยนแปลงต่างๆ ทั้งมิติด้านการพัฒนา ทางด้าน เศรษฐกิจ สังคม สิ่งแวดล้อม องค์กร(การบริหารจัดการ) และการเปลี่ยนแปลงขององค์กรปกครองส่วนท้องถิ่น ตลอดจนมิติในเชิงพื้นที่ ทั้ง พื้นที่ใกล้เคียงขยายไปสู่พื้นที่ระดับอำเภอ ระดับจังหวัด ระดับประเทศ ระดับทวีป จนกระทั่งในระดับโลกด้วย จึงกล่าวได้ว่า ปรากฏการณ์ทั้ง ๔ ด้านที่เกิดกับเขตพื้นที่ ๔ ระดับนี้ล้วนถือเป็น สภาพแวดล้อมที่ ควรต้องคำนึงถึงในกระบวนการวางแผนยุทธศาสตร์การพัฒนาทั้งสิ้นดังนั้นในการวางแผน ยุทธศาสตร์การพัฒนาจึงไม่ควรมองรอบด้านแต่เพียงเขตพื้นที่ การปกครองของตนเองเท่านั้น แต่ต้องมองให้ กว้างออกไปครอบคลุมเขตพื้นที่อื่นด้วย ทั้งนี้เพื่อให้การวางแผนยุทธศาสตร์การพัฒนามีประสิทธิภาพและมี ประสิทธิภาพในการรับมือกับสถานการณ์หรือผลกระทบที่อาจเกิดขึ้นตามมาจากเขตพื้นที่เหล่านั้นอย่างรู้เท่าทัน จนทำให้สามารถใช้ประโยชน์จาก “อย่างเป็นระบบ” หมายถึง การวางแผนยุทธศาสตร์การพัฒนาขององค์กร ปกครองส่วนท้องถิ่นจะต้องดำเนินอย่างเป็นขั้นตอน ซึ่งประกอบด้วย ๘ ขั้นตอน ดังนี้

(๑) การรวบรวมข้อมูลและปัญหาสำคัญ

(๒) การวิเคราะห์ศักยภาพเพื่อประเมินสถานการณ์การพัฒนาของท้องถิ่นในปัจจุบัน และกำหนด ประเด็นในการพัฒนา

(๓) การกำหนดวิสัยทัศน์และภารกิจหลักการพัฒนาท้องถิ่น

(๔) การกำหนดจุดมุ่งหมายเพื่อการพัฒนาที่ยั่งยืน

(๕) การกำหนดวัตถุประสงค์การพัฒนาท้องถิ่น

(๖) การกำหนดยุทธศาสตร์และบูรณาการแนวทางการพัฒนาท้องถิ่น

(๗) การกำหนดเป้าหมายการพัฒนาท้องถิ่น

(๘) การอนุมัติและประกาศใช้แผนยุทธศาสตร์การพัฒนา

โดยสรุปแล้วแผนยุทธศาสตร์การพัฒนา มีลักษณะเป็นแผนพัฒนาเศรษฐกิจและสังคมขององค์กร ปกครองส่วนท้องถิ่นที่กำหนดยุทธศาสตร์และแนวทางการพัฒนาขององค์กรปกครองส่วนท้องถิ่น ซึ่งแสดงถึง วิสัยทัศน์ พันธกิจ และจุดมุ่งหมายเพื่อการพัฒนาในอนาคต เป็นเครื่องมือที่กำหนดขอบเขตความสำเร็จ ล่วงหน้าขององค์กรปกครองส่วนท้องถิ่นโดยการคิดอย่างรอบด้านและเป็นระบบสอดคล้องกับปัจจัยแวดล้อม ภายในและภายนอกท้องถิ่น

### วัตถุประสงค์ของการจัดทำแผนยุทธศาสตร์การพัฒนา

๑. เพื่อกำหนดเป้าหมายความสำเร็จของเทศบาลตำบลบึงวิชัยในอนาคต

๒. เพื่อกำหนดกรอบแนวทางการพัฒนาของเทศบาลตำบลบึงวิชัย

๓. เพื่อใช้แผนยุทธศาสตร์การพัฒนาของ เทศบาลตำบลบึงวิชัย เป็นเครื่องมือนำไปสู่การแก้ไขปัญหา และสนองตอบความต้องการของประชาชนในตำบล

๔. เพื่อเป็นแผนแม่บทสำหรับเป็นกรอบในการจัดทำแผนพัฒนา เทศบาล สำหรับหน่วยงานภายใน เทศบาลตำบลบึงวิชัย และสอดคล้องกับแผนพัฒนาจังหวัด ไปจนถึงแผนพัฒนาระดับชาติ

## ขั้นตอนในการจัดทำแผนยุทธศาสตร์การพัฒนา

### ขั้นตอนที่ ๑ การเตรียมการจัดทำแผนยุทธศาสตร์การพัฒนา

หน่วยงานที่รับผิดชอบในการจัดทำแผนพัฒนาองค์กรปกครองส่วนท้องถิ่น จะต้องพบผู้บริหารองค์กรปกครองส่วนท้องถิ่น เพื่อชี้แจงวัตถุประสงค์ความสำคัญ แนวทางและขั้นตอนในการจัดทำแผนยุทธศาสตร์การพัฒนา แล้วจัดทำโครงการจัดทำแผนยุทธศาสตร์การพัฒนาขององค์กรปกครองส่วนท้องถิ่น เสนอผ่านปลัดองค์การบริหารส่วนท้องถิ่นให้ผู้บริหารอนุมัติในโครงการดังกล่าว แล้วแจ้งผู้ที่เกี่ยวข้องเพื่อทราบเพื่อดำเนินการตามห้วงเวลาและขั้นตอนที่กำหนดต่อไป กรณีที่องค์กรปกครองส่วนท้องถิ่นมอบหมายให้หน่วยงานหรือบุคคลภายนอกจัดทำหรือร่วมจัดทำร่างแผนยุทธศาสตร์การพัฒนาท้องถิ่น จะต้องกำหนดไว้ในโครงการดังกล่าวด้วยเพื่อประโยชน์ในการดำเนินการ

### ขั้นตอนที่ ๒ การรวบรวมข้อมูลและปัญหาสำคัญ

#### ๑. การเก็บรวบรวมข้อมูล

การจัดทำแผนยุทธศาสตร์การพัฒนาขององค์กรปกครองส่วนท้องถิ่นจะต้องมีการรวบรวมและจัดทำฐานข้อมูลข่าวสารให้ครบถ้วน ทันสมัย ซึ่งได้แก่ข้อมูลเบื้องต้นในด้านการเมืองการปกครอง เศรษฐกิจ สังคม ฯลฯ โดยข้อมูลควรแสดงแนวโน้มที่เปลี่ยนแปลงไป แสดงค่าเฉลี่ย ร้อยละ และการวิเคราะห์ข้อมูล ตลอดจนการให้ความเห็น ซึ่งข้อมูลที่ดีควรจัดทำได้แก่ข้อมูลประชากร อาชีพและรายได้สุขภาพ การศึกษา ทรัพยากร การคมนาคมขนส่ง การพาณิชย์การลงทุนอุตสาหกรรม และข้อมูลงบประมาณ เป็นต้น

#### ๒. การรวบรวมปัญหาสำคัญของท้องถิ่น

นำแผนชุมชน มาพิจารณาประกอบการจัดทำแผนยุทธศาสตร์การพัฒนา ในการวางแผนขององค์กรภาครัฐ เรื่องที่ยากและสลับซับซ้อนคือการวิเคราะห์ปัญหาและเลือกปัญหาที่เหมาะสมเพื่อนำมากำหนดยุทธศาสตร์ในการตอบสนองปัญหา ความต้องการของสาธารณชน และเพื่อความรอบคอบในการพิจารณาปัญหาสาธารณะ องค์การสหประชาชาติได้ให้หลักคิดว่าด้วยการจัดลำดับความสำคัญของปัญหา

### ขั้นตอนที่ ๓ การวิเคราะห์ศักยภาพเพื่อประเมินสถานการณ์การพัฒนาของท้องถิ่นในปัจจุบัน

เป็นการประเมินโดยวิเคราะห์ถึงโอกาส และภาวะคุกคามหรือข้อจำกัด อันเป็นสภาวะแวดล้อมภายนอกที่มีผลต่อการพัฒนาด้านต่าง ๆ ของท้องถิ่น รวมทั้งการวิเคราะห์จุดอ่อนจุดแข็งของท้องถิ่น อันเป็นสภาวะแวดล้อมภายในท้องถิ่น ซึ่งทั้งหมดเป็นการประเมินสถานการณ์การพัฒนาของท้องถิ่นในปัจจุบัน โดยเป็นการตอบคำถามว่า “ปัจจุบันท้องถิ่นมีสถานการณ์พัฒนาอยู่จุดไหน” สำหรับใช้เป็นประโยชน์ในการกำหนดการดำเนินงานในอนาคตต่อไป ทั้งนี้โดยใช้เทคนิค SWOT analysis การพิจารณาถึงปัจจัยภายใน ได้แก่จุดแข็ง (Strength - S) จุดอ่อน (Weak - W) และปัจจัยภายนอกได้แก่โอกาส (Opportunity - O) และอุปสรรค (Threat - T) เป็นเครื่องมือ

ปัจจัยภายใน ประกอบด้วยปัจจัยด้านต่างๆ ที่ต้องนำมาพิจารณา

- ด้านการบริหาร ได้แก่การแบ่งส่วนราชการ การวางแผน การประสานงาน การมอบอำนาจ การกำกับดูแล เป็นต้น

- ระเบียบ กฎหมาย

- บุคลากร ได้แก่อัตรากำลัง คุณภาพ วินัย ทักษะคติพฤติกรรม เป็นต้น

- งบประมาณ รวมทั้งความช่วยเหลือต่าง ๆ

- ระบบฐานข้อมูล
- การประสานงาน/การอำนวยความสะดวก/ความร่วมมือจากภาคส่วนที่เกี่ยวข้อง
- ทรัพยากร เครื่องมือและอุปกรณ์ในการทำงาน

การวิเคราะห์จุดแข็ง (Strength = S) เป็นการพิจารณาปัจจัยภายในหน่วยงานมีส่วนดี ความเข้มแข็ง ความสามารถ ศักยภาพ ส่วนที่ส่งเสริมความสำเร็จซึ่งจะพิจารณาในด้านต่างๆ

การวิเคราะห์จุดอ่อน (Weakness = W) เป็นการพิจารณาปัจจัยภายในหน่วยงานว่ามีส่วนเสีย ความอ่อนแอ ข้อจำกัด ความไม่พร้อม ซึ่งจะพิจารณาในด้านต่างๆ เช่นเดียวกับการวิเคราะห์จุดแข็ง

ปัจจัยภายนอก ประกอบด้วย

- ด้านการเมือง รวมถึงระดับความขัดแย้ง และกลุ่มผลประโยชน์
- ด้านเศรษฐกิจ ได้แก่เศรษฐกิจรวมในเขตพื้นที่ (เช่นผลผลิต รายได้รายจ่าย การออม การลงทุน การใช้ที่ดิน แรงงาน) การเกษตรกรรม การพาณิชย์กรรม การคลัง

- ด้านสังคม
- นโยบายรัฐบาล/กฎหมาย
- เทคโนโลยี

การวิเคราะห์โอกาส (Opportunity = O) เป็นการศึกษาสภาพแวดล้อมภายนอก ว่ามีสภาพเป็นเช่นไร เหตุการณ์สถานการณ์ของโลก ของประเทศ ของจังหวัด และของอำเภอ ที่เกิดขึ้นจะส่งผลต่อท้องถิ่นอย่างไร มีการเปลี่ยนแปลงใดที่เป็นประโยชน์ หรือเป็นโอกาส อันดีต่อท้องถิ่น โดยจะต้องพิจารณาทั้งด้านเศรษฐกิจ สังคม การเมืองการปกครอง และเทคโนโลยี

การวิเคราะห์ปัญหาอุปสรรคหรือข้อจำกัด (Threat = T) เป็นการศึกษา สภาพแวดล้อมภายนอกที่เป็นอุปสรรคหรือภาวะคุกคาม ก่อให้เกิดผลเสียหรือเป็นข้อจำกัดต่อท้องถิ่น โดยจะต้องพิจารณาทั้งด้านเศรษฐกิจ สังคม การเมืองการปกครอง และเทคโนโลยีเช่นเดียวกับการวิเคราะห์โอกาส

ในการวิเคราะห์ SWOT เชิงยุทธศาสตร์นั้น หน่วย หรือขอบเขตในการวิเคราะห์ ให้พิจารณาจากเขตการปกครองขององค์กรปกครองส่วนท้องถิ่นเป็นหลัก ดังนั้น สิ่งต่างๆ ที่เป็นประเด็นที่ปรากฏหรือมีอยู่ในเขตการปกครองขององค์กรปกครองส่วนท้องถิ่น จะถือว่าเป็นปัจจัยภายในที่ใช้ในการวิเคราะห์ ส่วนประเด็นที่ปรากฏหรือมีอยู่ภายนอกเขตการปกครองขององค์กรปกครองส่วนท้องถิ่นจะถือว่าเป็นปัจจัยภายนอก

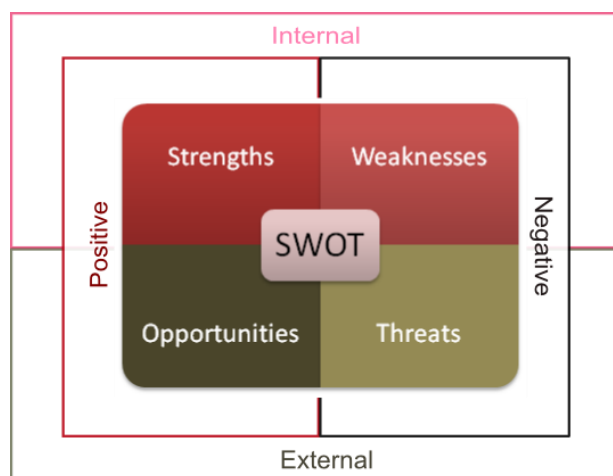



## ขั้นตอนที่ ๔ การกำหนดวิสัยทัศน์และภารกิจหลักการพัฒนาท้องถิ่น

### ๑. การกำหนดวิสัยทัศน์การพัฒนาท้องถิ่น

วิสัยทัศน์ (vision) หมายถึง เป็นถ้อยแถลงที่ระบุถึงสภาพการณ์ในอนาคตซึ่งเป็นจุดหมายที่องค์กรปกครองส่วนท้องถิ่นต้องการให้เกิดขึ้นในอนาคตข้างหน้า เพราะเราเชื่อว่า หากสถานการณ์ดังกล่าวเกิดขึ้น แล้วจะส่งผลให้เกิดคุณค่าหรือค่านิยมบางประการที่เรายึดถือ เช่น คุณภาพชีวิตของประชาชน การเติบโตทางเศรษฐกิจ และการกระจายรายได้ที่เท่าเทียมกัน เป็นต้น วิสัยทัศน์เป็นผลรวมของการสรุปทบทเรียนจากอดีต พิจารณาปัจจุบัน และมุ่งหวังถึงอนาคตข้างหน้า โดยที่การสรุปทบทเรียนจากอดีตหมายถึงการพิจารณาว่าในอดีตที่ผ่านมาองค์กรปกครองส่วนท้องถิ่นของเรามีข้อเด่น ข้อด้อยอะไรบ้าง ? โดยประเมินจากภาพรวมขององค์กรปกครองส่วนท้องถิ่น ส่วนการพิจารณาปัจจุบันนั้นคือการพิจารณาว่าในขณะที่องค์กรปกครองส่วนท้องถิ่นของเราเป็นแบบใด ? คำว่า “แบบใด?” ในที่นี้หมายถึง “บทบาทหน้าที่” ขององค์กรปกครองส่วนท้องถิ่นที่มีต่อทั้งในระดับภูมิภาค ระดับประเทศระดับทวีป และไปไกลถึงระดับโลกได้ขึ้นอยู่กับว่าคณะจัดทำแผนตระหนักถึงความสัมพันธ์และความสำคัญขององค์กรปกครองส่วนท้องถิ่นตนอย่างเชื่อมโยงกับเขตพื้นที่ใด การกำหนดวิสัยทัศน์จึงเป็นการตอบคำถามว่า “ท้องถิ่นต้องการอะไรในอนาคต”

หลักการเขียนวิสัยทัศน์

- สั้น กระชับรัด จดจำง่าย
- บอกถึงความปรารถนา คาดหวัง
- บอกให้ทราบถึงสิ่งที่จะบรรลุถึง หรือระดับการให้บริการ
- ทำหาย ไร้ความสนใจของสมาชิกในองค์กร ผู้รับบริการ ผู้มีส่วนได้เสียทุก

### ๒. การกำหนดพันธกิจ (mission) ในการพัฒนาท้องถิ่น

เป็นการกำหนดสิ่งที่ท้องถิ่นจะต้องทำ โดยจะเกิดขึ้นหลังจากที่ทราบแล้วว่าท้องถิ่นต้องการอะไร เป็นอะไรในอนาคต และจะเป็นไปได้เมื่อผลการวิเคราะห์ศักยภาพและการประเมินสภาพการพัฒนาท้องถิ่นในปัจจุบันปรากฏ ผนวกกับประวัติศาสตร์ของท้องถิ่นและความต้องการ/ความคาดหวังของทุกฝ่ายในท้องถิ่น ดังนั้น การตอบคำถามว่าท้องถิ่นจะต้องทำอะไร เพื่อใคร คำตอบที่เกิดขึ้นก็คือ ความหมายของคำว่า “พันธกิจ” นั่นเอง ภารกิจหลัก เป็นข้อความหรือถ้อยแถลงที่แสดงถึงลักษณะหรือขอบข่ายในการดำเนินงานขององค์กรปกครองส่วนท้องถิ่นที่เกี่ยวกับลักษณะการบริหารและการจัดบริการสาธารณะ รวมทั้งแนวคิดเกี่ยวกับองค์กรหรือภาพลักษณ์ที่ต้องการนำเสนอ และปณิธานหรือปรัชญาในการดำเนินงานขององค์กรปกครองส่วนท้องถิ่น เป็นขอบเขตของบทบาทหน้าที่หลักหรือขอบเขตของกิจกรรมที่มุ่งเน้นเป็นพิเศษที่องค์กรปกครองส่วนท้องถิ่นจะต้องดำเนินการเพื่อให้บรรลุวิสัยทัศน์ที่กำหนดไว้

การกำหนดพันธกิจมีแนวทางการดำเนินการแยกเป็นสองระดับ คือ

๑) พันธกิจในลักษณะที่เป็นอาณัติ (Mandate) ที่ได้รับมอบหมายจากสังคมหรือรัฐ ซึ่งได้แก่กฎระเบียบ ข้อบังคับที่กำหนดอำนาจหน้าที่ขององค์กรปกครองส่วนท้องถิ่น

๒) พันธกิจที่องค์กรปกครองส่วนท้องถิ่นมุ่งมั่นที่จะดำเนินการเพื่อให้บรรลุวิสัยทัศน์ที่กำหนดไว้ และแสดงถึงความเข้าใจในเรื่องราวที่องค์กรปกครองส่วนท้องถิ่นต้องดำเนินการซึ่งถือว่าเป็นองค์ประกอบสำคัญส่วนหนึ่งของวิสัยทัศน์การที่องค์กรปกครองส่วนท้องถิ่นระบุหรือกำหนดพันธกิจไว้อย่างชัดเจนเป็นที่ยอมรับและเข้าใจของบุคลากรทุกฝ่ายในองค์กร จะช่วยให้การบริหารงานเป็นไปอย่างมีประสิทธิภาพและประสิทธิผล เพราะภารกิจหลักจะเป็นสิ่งยึดเหนี่ยวหรือเป็นหลักการร่วมสำหรับการดำเนินงานใน แต่ละด้านของผู้เกี่ยวข้องทุกฝ่าย



พันธกิจที่มีลักษณะ ดังนี้

๑) ต้องสอดคล้องกับนโยบาย กฎหมาย และระเบียบที่มีอยู่

๒) ไม่ขัดแย้งต่อบทบาทหน้าที่และความรับผิดชอบตามกฎหมาย

๓) ต้องระบุถึงบทบาทหน้าที่ที่จำเป็นต่อการบรรลุวิสัยทัศน์ได้อย่างครอบคลุมรอบด้านและมีความเป็นไปได้ในทางปฏิบัติ

๔) ต้องสะท้อนถึงคุณค่าหลักหรือขอบเขตกิจกรรมที่มุ่งเน้นเป็นพิเศษ

๕) ต้องสนับสนุนและนำไปสู่ถึงการบรรลุวิสัยทัศน์ที่กำหนดได้

หากเปรียบวิสัยทัศน์เป็นเสมือนจุดหมายปลายทางแล้ว พันธกิจก็เป็นเสมือนเส้นทางที่ถูกต้องชัดเจนที่จะนำเราไปสู่จุดหมายปลายทางนั้นโดยสวัสดิภาพ ภารกิจหลักมีอยู่ ๒ ระดับ คือระดับองค์กร (Organizational Mission) และระดับส่วนงาน (Departmental Mission) พันธกิจทั้ง ๒ ระดับนี้มีความหมายเดียวกัน แตกต่างกันเพียงขอบเขตของบทบาทหน้าที่ที่ปลีกย่อยลงไปตามลำดับชั้นของโครงสร้างองค์กรเท่านั้น แต่ที่สำคัญก็คือภารกิจทั้ง ๒ ระดับ ต้องสอดคล้องสนับสนุนกันและกันอย่างน้อยที่สุดต้องไม่ขัดแย้งกัน ในการจัดทำแผนยุทธศาสตร์การพัฒนามาจะเป็นการแสดงพันธกิจระดับองค์กร แต่ขณะเดียวกันหน่วยงานภายในองค์กรปกครองส่วนท้องถิ่นก็ต้องมีการกำหนดภารกิจของหน่วยงานประกอบไปด้วย

#### ขั้นตอนที่ ๕ การกำหนดจุดมุ่งหมายเพื่อการพัฒนาที่ยั่งยืน

จุดมุ่งหมายเพื่อการพัฒนาที่ยั่งยืน หมายถึง ขอบเขตหรือประเภทของกิจกรรมที่ควรค่าแก่การดำเนินงานทั้งในด้านเศรษฐกิจ สังคม วัฒนธรรม สิ่งแวดล้อม และขององค์กรปกครองส่วนท้องถิ่นที่จะก่อให้เกิดการพัฒนาที่ยั่งยืนและสอดคล้องกับวิสัยทัศน์และภารกิจหลักขององค์กรปกครองส่วนท้องถิ่น

จุดมุ่งหมายเพื่อการพัฒนาที่ยั่งยืนที่มีลักษณะ ดังนี้

๑) ต้องระบุถึงขอบเขตหรือประเภทของกิจกรรมที่สนับสนุนและนำไปสู่ภารกิจหลัก และบรรลุวิสัยทัศน์ได้อย่างครอบคลุมรอบด้าน

๒) มีความเป็นไปได้ในทางปฏิบัติคณะกรรมการพัฒนาท้องถิ่น นำวิสัยทัศน์ภารกิจหลักมาพิจารณากำหนดจุดมุ่งหมายเพื่อการพัฒนาที่ยั่งยืน

การกำหนดจุดมุ่งหมายเพื่อการพัฒนาที่ยั่งยืน เป็นการกำหนดขอบเขตหรือประเภทของกิจกรรมที่ควรค่าแก่การดำเนินงานทั้งในด้านเศรษฐกิจ สังคม สิ่งแวดล้อม และองค์กร ซึ่งกิจกรรมเหล่านี้จะสนับสนุนหรือนำไปสู่การบรรลุภารกิจหลักและวิสัยทัศน์ที่กำหนดไว้การกำหนดจุดมุ่งหมายเพื่อการพัฒนาที่ยั่งยืนอาจแยกเป็นด้านต่างๆ โดยมีจุดมุ่งหมายย่อยในแต่ละด้านก็ได้ซึ่งเราจะเขียนรูปประโยคที่แสดงถึงจุดมุ่งหมายดังกล่าว ดังนี้

“คำกริยา + ประเภทของกิจกรรม / สภาพการณ์ + กลุ่มเป้าหมาย + สถานที่”

กรอบความคิดที่ใช้ในการกำหนดจุดมุ่งหมายเพื่อการพัฒนาที่ยั่งยืนเราจะใช้กรอบ ๒ กรอบ กรอบความคิดแรก ก็คือวิสัยทัศน์และภารกิจหลัก นั้นย่อมาหมายความว่าจุดมุ่งหมายดังกล่าวต้องสอดคล้องหรือนำไปสู่วิสัยทัศน์ที่กำหนดไว้ กรอบความคิดที่สอง ก็คือ หลักการพัฒนาที่ยั่งยืนซึ่งหมายถึงการรักษาและเพิ่มพูนความเจริญงอกงามของท้องถิ่น ในลักษณะที่จะเป็นการสืบสานความเจริญงอกงามนั้นให้เพบูรณ์สืบเนื่องไปถึงชั่วลูกชั่วหลาน โดยไม่ก่อให้เกิดผลเสียหายในด้านต่างๆ ทั้งในระยะสั้น และระยะยาว

## ขั้นตอนที่ ๖ การกำหนดวัตถุประสงค์การพัฒนาท้องถิ่น

เป็นการกำหนดผลสำเร็จที่ต้องการโดยดำเนินการหลังจากที่ทราบภารกิจหลักที่ท้องถิ่นจะต้องทำแล้วการวางแผนเชิงยุทธศาสตร์จะต้องกำหนดวัตถุประสงค์หรือทิศทางโดยรวมของท้องถิ่นเพื่อนำท้องถิ่นไปให้บรรลุความต้องการที่จะเป็นในอนาคต

## ขั้นตอนที่ ๗ การกำหนดและการบูรณาการแนวทางการพัฒนาท้องถิ่น

เมื่อได้ดำเนินการกำหนดวิสัยทัศน์ภารกิจหลัก วัตถุประสงค์โดยอาศัยพื้นฐานการวิเคราะห์ SWOT แล้ว ขั้นตอนต่อไปคือการกำหนดแนวทางการพัฒนาท้องถิ่นซึ่งแนวทางการพัฒนาท้องถิ่นหมายถึงแนวคิดหรือวิธีการที่แยกย่อยอันบ่งบอกถึงลักษณะการเคลื่อนตัวขององค์กรว่าจะก้าวไปสู่เป้าหมายที่ต้องการในอนาคตได้อย่างไร อันเป็นการตอบคำถามว่า “ท้องถิ่นจะไปถึงจุดหมายที่ต้องการได้อย่างไร ” ดังนั้นแนวทางการพัฒนาท้องถิ่นจึงเป็นกรอบชี้แนะหรือส่วนหัวกระบวนการของชุดแผนงาน ซึ่งเป็นการกำหนดวิธีการหรือขั้นตอนที่ท้องถิ่นเลือกที่จะปฏิบัติเพื่อให้บรรลุวัตถุประสงค์ที่กำหนดไว้ และเมื่อได้บรรลุวัตถุประสงค์แล้วหมายความว่า ย่อมบรรลุถึงภารกิจหลักที่ต้องการด้วย ซึ่งจะเห็นได้ว่า ทั้งหมดที่กล่าวมานั้นมีความสำคัญในเชิงตรรกะ (Logical Linkage) ซึ่งกันและกันของกระบวนการขั้นตอนและระดับต่างๆ ของแผนพัฒนาท้องถิ่นเชิงกลยุทธ์

หลังจากที่ได้แนวทางการพัฒนาท้องถิ่นแล้ว จะต้องนำแนวทางที่ได้ทั้งหมดมาทำการบูรณาการเพื่อไม่ให้เกิดความซ้ำซ้อนกัน การบูรณาการแนวทางการพัฒนาท้องถิ่นจะทำให้ได้ยุทธศาสตร์การพัฒนาท้องถิ่นด้านต่างๆ ที่สมบูรณ์

## ขั้นตอนที่ ๘ การกำหนดเป้าหมายการพัฒนาท้องถิ่น

เป็นการกำหนดปริมาณหรือจำนวนสิ่งที่ต้องการให้บรรลุในแต่ละแนวทางการพัฒนา ภายในเวลาที่กำหนด จึงมีความเฉพาะเจาะจงในผลที่คาดว่าจะได้รับในเชิงปริมาณตามช่วงเวลาต่างๆ ของกระบวนการดำเนินงาน

เป้าหมายที่ดีควรมีองค์ประกอบ ดังนี้

๑. เจ็อนเวลา ควรระบุว่าต้องการทำอะไรให้บรรลุผลเมื่อไหร่
๒. ปริมาณ ที่ต้องการจะเกิดขึ้นในจำนวนเท่าไร
๓. คุณภาพ เป็นสภาพที่พึงปรารถนา
๔. สถานที่ เป็นการระบุถึงเขตพื้นที่ครอบคลุมที่ต้องการ
๕. มีความเป็นไปได้ในการใช้ทรัพยากรที่มีอยู่จริง
๖. ควรเป็นข้อความที่แสดงผลลัพธ์ที่จะเกิดขึ้นภายหลังโครงการสิ้นสุด
๗. กรณีที่มีเป้าหมายมากกว่าหนึ่งเป้าหมาย ควรจัดลำดับความสำคัญหรือความเร่งด่วนไว้

เพื่อให้เห็นถึงความจำเป็นเร่งด่วน

## ขั้นตอนที่ ๙ การอนุมัติและประกาศใช้แผนยุทธศาสตร์การพัฒนา

คณะกรรมการสนับสนุนการวางแผนพัฒนาท้องถิ่นจะนำผลที่ได้จากขั้นตอนที่ ๑-๘ มาจัดทำร่างแผนยุทธศาสตร์การพัฒนาขององค์กรปกครองส่วนท้องถิ่นตามเค้าโครงที่กำหนด จากนั้นจะนำร่างแผนฯ เสนอต่อคณะกรรมการพัฒนาท้องถิ่นเพื่อพิจารณาและปรับปรุงก่อนนำเสนอผู้บริหารท้องถิ่น เพื่อให้ผู้บริหารท้องถิ่นเสนอสภาองค์การบริหารส่วนตำบลเพื่อพิจารณาให้ความเห็นชอบก่อนที่ผู้บริหารท้องถิ่นจะอนุมัติและประกาศใช้แผนยุทธศาสตร์การพัฒนา

## ประโยชน์ของการจัดทำแผนยุทธศาสตร์การพัฒนา

การจัดทำแผนยุทธศาสตร์การพัฒนาจะก่อให้เกิดประโยชน์ต่อองค์กรปกครองส่วนท้องถิ่น ดังนี้

๑. องค์กรปกครองส่วนท้องถิ่นเล็งเห็นถึงเป้าหมายความสำเร็จในอนาคต

๒. มีกรอบแนวทางการพัฒนาทำให้สามารถบริหารจัดการทรัพยากรในการพัฒนาท้องถิ่นได้อย่างมีประสิทธิภาพเกิดประโยชน์สูงสุดแก่ประชาชน

๓. มีเครื่องมือที่ใช้สำหรับแก้ไขปัญหาความเดือดร้อนให้แก่ประชาชน ตรงต่อความต้องการและความเดือดร้อนในพื้นที่ขององค์กรปกครองส่วนท้องถิ่นเอง

๔. แผนยุทธศาสตร์การพัฒนาสามารถเชื่อมโยงความสอดคล้องแผนพัฒนาขององค์กรปกครองส่วนท้องถิ่น แผนพัฒนาจังหวัด ไปจนถึงแผนการพัฒนาระดับชาติ

## บทที่ ๒

### สภาพทั่วไปและข้อมูลพื้นฐานของเทศบาลตำบลบึงวิชัย

#### ๑. สภาพทั่วไป

##### ๑.๑ ที่ตั้ง

เทศบาลตำบลบึงวิชัยเป็นเขตการปกครองของอำเภอเมือง จังหวัดกาฬสินธุ์ ตั้งอยู่ทางทิศตะวันตกเฉียงเหนือของอำเภอเมือง จังหวัดกาฬสินธุ์ อยู่ห่างจากตัวอำเภอเมืองกาฬสินธุ์ ระยะทาง ๑๕ กิโลเมตร เทศบาลตำบลบึงวิชัยมีอาณาเขตติดต่อกับตำบลข้างเคียง ดังต่อไปนี้

- ๑.๑.๑ ทิศเหนือ ติดต่อกับเขต ตำบลลำคลอง ตำบลลำปาว อำเภอเมืองกาฬสินธุ์
- ๑.๑.๒ ทิศใต้ ติดต่อกับเขต ตำบลลำพาน อำเภอเมืองกาฬสินธุ์
- ๑.๑.๓ ทิศตะวันออก ติดต่อกับเขต ตำบลหนองกุง อำเภอเมืองกาฬสินธุ์
- ๑.๑.๔ ทิศตะวันตก ติดต่อกับเขต ตำบลบัวบาน อำเภอยางตลาด จังหวัดกาฬสินธุ์

##### ๑.๒ พื้นที่

เทศบาลตำบลบึงวิชัย มีพื้นที่โดยประมาณ ๓๖.๖๕ ตารางกิโลเมตร หรือ ประมาณ ๒๒,๙๐๖ ไร่ ตำบลบึงวิชัย แบ่งการปกครองออกเป็น ๙ หมู่บ้าน ได้แก่

- |           |           |               |           |                   |
|-----------|-----------|---------------|-----------|-------------------|
| หมู่ที่ ๑ | บ้านหนอง  | หมู่          | หมู่ที่ ๕ | บ้านบึงวิชัย      |
| หมู่ที่ ๒ | บ้าน      | นาสัมพันธ์    | หมู่ที่ ๖ | บ้านหนองแสงจันทร์ |
| หมู่ที่ ๓ | บ้าน      | สว่างนาโพธิ์  | หมู่ที่ ๗ | บ้านท่าไคร้       |
| หมู่ที่ ๔ | บ้าน      | บึงวิชัย      | หมู่ที่ ๘ | บ้านโนนหัวบึง     |
|           | หมู่ที่ ๙ | บ้านลาดสมบูรณ |           |                   |

##### ๑.๓ สภาพภูมิประเทศ

เป็นพื้นที่สูงๆ ต่ำๆ ไม่สม่ำเสมอ พื้นที่ทั้งหมดมีสภาพอุดมสมบูรณ์ เหมาะสำหรับการเกษตร มี ห้วย หนอง คลอง บึง ที่เป็นแหล่งน้ำธรรมชาติ และโครงการส่งน้ำชลประทานลำปาว

##### ๑.๔ สภาพภูมิอากาศ

เทศบาลตำบลบึงวิชัย มี ๓ ฤดูกาล คือ

- ๑.๓.๑ ฤดูร้อน เริ่มตั้งแต่เดือนกุมภาพันธ์ ถึงเดือนพฤษภาคม อากาศร้อนจัดมาก
- ๑.๓.๒ ฤดูฝน เริ่มตั้งแต่เดือนมิถุนายน ถึงเดือนกันยายน มีฝนตกชุกเป็นบางช่วงได้ทำการเกษตรตรงตามฤดูกาล
- ๑.๓.๓ ฤดูหนาว เริ่มตั้งแต่เดือนตุลาคม ถึงเดือนมกราคม อากาศหนาวมาก แห้งแล้ง

## ๑.๕ ประชากร

### จำนวนประชากรและครัวเรือน

หมู่ที่	บ้าน	ประชากร			จำนวน ครัวเรือน	ผู้นำหมู่บ้าน (กำนัน , ผู้ใหญ่บ้าน)
		ชาย	หญิง	รวม		
๑	หนองทุ่ม	๓๒๒	๓๐๑	๖๒๓	๑๕๕	นายชื่น อิ่มประสงค์
๒	นาสัมพันธ์	๓๕๐	๓๓๘	๖๘๘	๑๘๒	นายสมบูรณ์ อิ่มแมน
๓	สว่างนาโพธิ์	๒๔๘	๒๖๐	๕๐๘	๑๓๒	นายสมพงษ์ ภูยาตวง
๔	บึงวิชัย	๔๕๗	๔๓๒	๘๘๙	๒๕๙	นายประยุทธ์ อรัญเพิ่ม
๕	บึงวิชัย	๓๕๐	๓๓๙	๖๘๙	๑๙๐	นายสมบูรณ์ ญาณสถิตย์
๖	หนองแสงจันทร์	๔๘๘	๔๙๖	๙๘๔	๒๗๑	นายอาทิตย์ ปัญญาพล/ กำนัน
๗	ท่าไคร้	๔๙๑	๕๑๓	๑,๐๐๔	๒๖๑	นายบุญจันทร์ ช่วยวัน
๘	โนนหัวบึง	๒๘๙	๒๗๒	๕๖๑	๑๔๔	นายชวน ภูแปง
๙	บ้านลาดสมบูรณ์	๑๔๒	๑๒๕	๒๖๗	๖๐	นายบัญชา อุ่นมีศรี
	รวม	๓,๑๓๗	๓,๐๗๖	๖,๒๑๓	๑,๖๕๔	ข้อมูล เมษายน ๒๕๕๗

### การรวมกลุ่มเกษตรกรและเงินทุนของกลุ่ม

- กลุ่มเกษตรกรทำนาบึงวิชัย สมาชิก ๕๓๖ คน เงินทุน ๒๖,๘๐๐ บาท
- กลุ่มยุวเกษตรกร สมาชิก ๓๕ คน เงินทุน ๔๐,๐๐๐ บาท
- กลุ่มแม่บ้านเกษตรกร สมาชิก ๗๗ คน เงินทุน ๕๐,๐๐๐ บาท
- กลุ่มผลิตปุ๋ยอินทรีย์ สมาชิก ๑๕๐ คน เงินทุน ๕๐๐,๐๐๐ บาท
- กลุ่มโรงสีข้าวชุมชน สมาชิก ๑๒๐ คน เงินทุน ๒๕๐,๐๐๐ บาท

### แหล่งสินเชื่อเพื่อการเกษตร

มีองค์กรที่เป็นแหล่งสินเชื่อเพื่อการเกษตร ที่เกษตรกรเข้าถึงแหล่งทุนต่างๆ ได้ ดังนี้

๑. หน่วยธนาคารเพื่อการเกษตรและสหกรณ์การเกษตร (ธ.ก.ส.)
๒. สหกรณ์การเกษตรอำเภอเมืองกาฬสินธุ์จำกัด
๓. กองทุนพัฒนาศักยภาพหมู่บ้านและชุมชน
๔. กลุ่มออมทรัพย์เพื่อการผลิตประจำหมู่บ้าน
๕. กองทุนพัฒนาบทบาทสตรี

## ๒. สภาพทางเศรษฐกิจ

อาชีพส่วนใหญ่ ได้แก่ อาชีพเกษตรกรรวม

- อาชีพหลัก ได้แก่ ทำนา, ทำไร่, ทำสวนไม้ยืนต้น-ไม้ผล, เลี้ยงสัตว์
- อาชีพเสริม ได้แก่ ปลูกผัก, ทอผ้า, จักสาน, รับจ้าง
- พันธุ์พืชที่ปลูก มีชนิดและพันธุ์ที่นิยมปลูกในท้องถิ่นที่สำคัญ ดังนี้

๑. ทำนาปลูกข้าวนาปี มีพันธุ์ข้าวที่ปลูกเป็นหลักคือ ข้าวเหนียว ประกอบด้วย พันธุ์ กข.๖, สันป่าตอง, กข. ๑๐ และ ข้าวเจ้า ประกอบด้วย พันธุ์หอมมะลิ ๑๐๕, เหลืองอ่อน, เหลือง ๑๑

๒. ทำนาปลูกข้าวนาปี ไร่ มีพันธุ์ข้าวที่ปลูกเป็นหลักคือ ข้าวเหนียวพันธุ์ กข. ๑๐ ,พันธุ์พื้นเมือง และ ข้าวเจ้า ประกอบด้วย พันธุ์ชัยนาท ๑

๓. ทำไร่ ปลูกพืชไร่ ได้แก่ มันสำปะหลัง พันธุ์ระยอง ๙๐, ระยอง ๖๐, เกษตรศาสตร์ ๕๐, ถั่วลิสงพันธุ์ไทนาน ๙, อ้อยพันธุ์ KU และแตงโม

๔. ทำสวนปลูกพืชผัก ส่วนใหญ่ปลูกเพื่อการบริโภคในครัวเรือน ที่เหลือก็นำขายในท้องถิ่น ได้แก่ พริก, ถั่วฝักยาว, หอม, ข่าอ่อน, คื่นช่าย, แฉะ, ตะไคร้, บวบหอม, มะเขือเทศ, ไม้เลื้อยน้อง

๕. ทำสวนไม้ผล/ไม้ยืนต้น ได้แก่ มะม่วงพันธุ์(แก้ว, ฟ้าลั่น, มัน, น้ำดอกไม้), มะนาว, ฝรั่ง, พุทราหมากเม่า, ยางพารา, ยูคาลิปตัส

- พันธุ์สัตว์เศรษฐกิจ

ปัจจุบันเกษตรกรเลี้ยงสัตว์ ๒ ลักษณะ คือ เลี้ยงไว้ใช้งาน และเพื่อการบริโภคและเพื่อขาย

๑. เลี้ยงไว้เพื่อใช้งานและบริโภค ได้แก่ โค กระบือ สุกร เป็ด ไก่ พันธุ์พื้นเมือง

๒. เลี้ยงไว้เพื่อขาย ได้แก่ โคขุน สุกรขุน เป็ด ไก่

#### หน่วยธุรกิจในเขตเทศบาลตำบล

- บัณฑิตวิทยาลัย	๑	แห่ง
- โรงสีข้าว	๑๓	แห่ง
- ร้านซ่อมมอเตอร์ไซด์	๕	แห่ง
- ร้านเสริมสวย	๑	แห่ง
- ร้านขนมจีน	๑	แห่ง
- โรงงานผลิตน้ำดื่ม	๒	แห่ง
- ร้านโรงศพ	๑	แห่ง
- ร้านอินเทอร์เน็ต	๒	แห่ง
- ร้านขายของชำ	๕๑	แห่ง
- โรงเพาะเห็ด	๒	แห่ง

#### ข้อมูลสาธารณูปการ

๑. โรงสีข้าว	๑๓	โรง
๒. รถไถนาเดินตาม (ประมาณ)	๗๑๕	คัน
๓. รถนวดข้าว (ประมาณ)	๕	คัน
๔. เครื่องสูบน้ำ (ประมาณ)	๕๒	เครื่อง
๕. รถไถขนาดใหญ่ (ประมาณ)	๕	คัน
๖. รถไถขนาดเล็ก (ประมาณ)	๓๒	คัน
๗. รถขุดดิน (ประมาณ)	๓	คัน
๘. รถยนต์ ๔ ล้อ	๒๗๐	คัน
๙. รถยนต์ ๖ ล้อ	๓๐	คัน
๑๐. รถจักรยานยนต์	๘๔๐	คัน

### ๓. สภาพทางสังคม

#### ๓.๑ การศึกษา

- โรงเรียนประถมศึกษา	๓	แห่ง
- โรงเรียนมัธยมศึกษา	๑	แห่ง
- ศูนย์พัฒนาเด็กเล็ก	๒	แห่ง
- ศูนย์การศึกษานอกระบบ (กศน.)	๑	แห่ง

#### ๓.๒ สถาบันและองค์การทางศาสนา

- วัด/สำนักสงฆ์	๕	แห่ง
-----------------	---	------

#### ๓.๓ สาธารณสุข

- สถานีอนามัย(โรงพยาบาลส่งเสริมสุขภาพตำบล)	๑	แห่ง
--	---	------

#### ๓.๔ ข้อมูลสวัสดิการเบี้ยยังชีพผู้สูงอายุ

จากการสำรวจข้อมูลของ ทต.บึงวิชัย ปี ๒๕๕๗ ผู้ที่ได้รับเบี้ยยังชีพแล้ว ๗๔๑ คน ข้อมูลผู้สูงอายุที่ยังไม่ได้รับเบี้ยยังชีพ ๕๓ คน

#### ๓.๕ ข้อมูลสวัสดิการเบี้ยยังชีพผู้พิการ

จากการสำรวจข้อมูลของ ทต.บึงวิชัย ปี ๒๕๕๗ ข้อมูลผู้ที่ได้รับเบี้ยยังชีพแล้ว ๑๘๖ คน ข้อมูลผู้พิการที่ยังไม่ได้รับเบี้ยยังชีพ ๑๘ คน

#### ๓.๖ ข้อมูลสวัสดิการเบี้ยยังชีพผู้ป่วยเอดส์

จากการสำรวจข้อมูลของ ทต.บึงวิชัย ปี ๒๕๕๗ ข้อมูลผู้ที่ได้รับเบี้ยยังชีพแล้ว ๑๕ คน

#### ๓.๗ ความปลอดภัยในชีวิตและทรัพย์สิน

- มีสถานีตำรวจภูธรอำเภอเมืองกาฬสินธุ์ ๑ แห่ง และอาสาสมัครป้องกันและบรรเทาสาธารณภัย ทั้งตำบลจำนวน ๖๖ คน

๓.๘ ศูนย์บริการและถ่ายทอดเทคโนโลยีการเกษตรประจำตำบล	๑	แห่ง
---	---	------

### ๔. การบริการพื้นฐาน

#### ๔.๑ การคมนาคม

- ถนนกรมโยธาธิการสายโรงแปงมันถึงสะพานทางเข้าบ้านบึงวิชัย ระยะทาง ๕ กิโลเมตร
- ถนนภายในหมู่บ้านทุกหมู่บ้านส่วนใหญ่จะเป็นคอนกรีตเสริมเหล็กและมีเป็นถนนลูกรัง เชื่อมระหว่างหมู่บ้าน

#### ๔.๒ การโทรคมนาคม

- โทรศัพท์สาธารณะประจำหมู่บ้าน ๙ แห่ง



### ๔.๓ การไฟฟ้า

- เทศบาลตำบลบึงวิชัยมีกระแสไฟฟ้าครบทุกหมู่บ้าน จำนวนผู้ใช้ไฟฟ้าทั้งหมด ๑,๖๕๔ ครัวเรือน การใช้แสงสว่างตามจุดต่างๆ ในเขตหมู่บ้านยังไม่เพียงพอกับความต้องการของประชาชน จำนวนประชากรที่ใช้ไฟฟ้าจำนวนร้อยละ ๑๐๐

### ๔.๔ การประปา

- ทุกหมู่บ้านมีประปาเข้าถึงครบหมู่บ้าน

### ๔.๕ แหล่งน้ำและปริมาณน้ำฝน

#### ❖ แหล่งน้ำธรรมชาติ ของตำบลบึงวิชัยได้แก่

- **หนองบัวแดง** อยู่ทางด้านทิศตะวันตกของบ้านบึงวิชัยหมู่ที่ ๔,๕,๖,๘ มีพื้นที่ประมาณ ๑๔ ไร่ มีน้ำตลอดปี ใช้ในการทำเกษตรในฤดูแล้ง
- **หนองกุดโคก** อยู่ทางด้านทิศตะวันออกเฉียงเหนือของบ้านท่าไคร้ หมู่ที่ ๗ มีพื้นที่ประมาณ ๑๒ ไร่ ใช้ประโยชน์ในการทำนา ปลุกผักในฤดูฝน
- **หนองกุดกลาง** เป็นแหล่งน้ำธรรมชาติอยู่ในพื้นที่บ้านลาดสมบูรณ หมู่ที่ ๙ มีปริมาณน้ำเพียงพอในการปลูกพืชฤดูแล้งรอบบริเวณแหล่งน้ำ มีพื้นที่เก็บกักน้ำประมาณ ๔ ไร่
- **หนองกุดบ้านลาด** เป็นหนองน้ำธรรมชาติอยู่บริเวณบ้านลาดสมบูรณ หมู่ที่ ๙ มีน้ำตลอดปี พื้นที่น้ำประมาณ ๙ ไร่ ใช้ประโยชน์ในการเกษตรเฉพาะฤดูฝน
- **หนองกุดนกเต็น** เป็นหนองน้ำธรรมชาติอยู่ในพื้นที่บ้านท่าไคร้ หมู่ที่ ๗ มีพื้นที่เก็บกักน้ำประมาณ ๑๔๘ ไร่ ใช้ประโยชน์ในการเกษตรได้เล็กน้อยในฤดูฝน
- **หนองท่อม** เป็นหนองธรรมชาติอยู่ในพื้นที่บ้านหนองท่อม หมู่ที่ ๑ มีพื้นที่เก็บน้ำประมาณ ๑๐ ไร่ ใช้ประโยชน์ในการเกษตรใช้ได้เฉพาะฤดูฝน
- **ห้วยแสนพันธ์** เป็นลำห้วยธรรมชาติไหลผ่านบริเวณบ้านหนองท่อม หมู่ที่ ๑ ใช้ประโยชน์ในการเกษตรได้เพียงเล็กน้อย ไม่ตลอดปี
- **หนองบึงวิชัย** เป็นหนองธรรมชาติอยู่ในพื้นที่บ้านบึงวิชัย หมู่ที่ ๔,๕ และ บ้านโนนหัวบึง หมู่ที่ ๘ มีพื้นที่เก็บน้ำประมาณ ๑๐๗ ไร่ ใช้ประโยชน์ในการเกษตร และอุปโภคบริโภค
- **ลำน้ำปาวน้อย** เป็นลำน้ำจากเขื่อนลำปาว ไหลผ่านทางด้านทิศตะวันตกของตำบลตั้งแต่ว่าบ้านหนองท่อม หมู่ที่ ๑, บ้านนาสามพันธ์ หมู่ที่ ๒, บ้านบึงวิชัย หมู่ที่ ๔,บ้านโนนหัวบึง หมู่ที่ ๘ จนถึงบ้านท่าไคร้ หมู่ที่ ๗ (ลำปาวน้อย) เข้าสู่เขตตำบลลำพาน ใช้ประโยชน์ในการเกษตรตลอดทั้งปี
- **กุดอีมุย** เป็นกุดธรรมชาติ อยู่ในพื้นที่บ้าน นาสามพันธ์ หมู่ที่ ๒ และบ้านสว่างนาโพธิ์ หมู่ที่ ๓ มีพื้นที่ ๑๔ ไร่ มีน้ำใช้ไม่ตลอดปี ใช้ประโยชน์ ในการอุปโภคและบริโภค
- **กุดกว้าง** เป็นกุดธรรมชาติ อยู่ในพื้นที่บ้านสว่างนาโพธิ์ หมู่ที่ ๓ มีพื้นที่ ๒๐ ไร่ มีน้ำใช้ไม่ตลอดปี มีน้ำใช้ไม่ตลอดปี ใช้ประโยชน์ในการเกษตรและเลี้ยงสัตว์
- **กุดมน** เป็นกุดธรรมชาติ อยู่ในพื้นที่บ้านท่าไคร้ หมู่ที่ ๗ มีพื้นที่ ๗ ไร่ มีน้ำใช้ตลอดปี ใช้ประโยชน์ในการดำเนินการเกษตรและเลี้ยงสัตว์
- **กุดมลาด** เป็นกุดธรรมชาติ อยู่ในพื้นที่บ้านท่าไคร้ หมู่ที่ ๗ มีพื้นที่ ๑๔ ไร่ มีน้ำใช้ตลอดปี ใช้ตลอดปี ใช้ประโยชน์ในการเกษตรและเลี้ยงสัตว์
- **กุดท่าแร่** เป็นกุดธรรมชาติ อยู่ในพื้นที่บ้านท่าไคร้หมู่ที่ ๗ มีพื้นที่ ๑๔ ไร่ มีน้ำใช้ตลอดปี ใช้ประโยชน์ในการเกษตรและเลี้ยงสัตว์

๕ ลำห้วยปักเป้า เป็นลำห้วยธรรมชาติ อยู่ในพื้นที่บ้านนาสามพันไร่ มีความยาวประมาณ ๓ กิโลเมตร กว้างประมาณ ๑๐ เมตร เป็นลำห้วยบ้านนาสามพันไร่ หมู่ที่ ๒ เป็นลำห้วยต้นเขิน ใช้ได้ในฤดูฝน ใช้ประโยชน์ในการเกษตรและเลี้ยงสัตว์

๕ ห้วยหญ้าคา เป็นลำห้วยธรรมชาติ อยู่ในพื้นที่ บ้านบึงวิชัยหมู่ที่ ๕ ,บ้านหนองแสงจันทร์ หมู่ที่ ๖ มีพื้นที่ที่มีความยาว ประมาณ ๕ กิโลเมตร และมีความกว้างประมาณ ๑๕ กิโลเมตร มีน้ำใช้ตลอดปี ใช้ประโยชน์ในการเกษตรและเลี้ยงสัตว์

๕ กุดตาขาว เป็นกุดธรรมชาติ อยู่ในพื้นที่บ้านโนนหัวบึง หมู่ที่ ๘ มีพื้นที่ประมาณ ๒๙ ไร่ มีน้ำใช้ได้ตลอดปี ใช้ประโยชน์ในการเกษตรและเลี้ยงสัตว์

๕ ห้วยอ่างหิน เป็นห้วยธรรมชาติ อยู่ในพื้นที่บ้านหนองแสงจันทร์ หมู่ที่ ๖ มีความกว้าง ประมาณ ๑๐ กิโลเมตร ความยาวประมาณ ๖ กิโลเมตร มีน้ำใช้ในเฉพาะฤดูฝน ใช้ประโยชน์ในการเกษตรและเลี้ยงสัตว์

๕ เหมืองบึง อยู่ในพื้นที่ระหว่างบ้านโนนหัวบึง หมู่ที่ ๘ และ บึงวิชัย หมู่ที่ ๔,หมู่ที่ ๕ มีความกว้างประมาณ ๑๐ เมตร และมีความยาวประมาณ ๓ กิโลเมตร

#### ❖ ระบบส่งน้ำชลประทาน

พื้นที่ทำการเกษตรของตำบลบึงวิชัยบางส่วนรับน้ำจากโครงการชลประทานลำปาว โดยรับน้ำจากคลองสายใหญ่ฝั่งซ้าย (LMC) มีคลองแยกซอยจำนวน ๒ สาย มีท่อส่งน้ำจำนวน ๒๐ ท่อ มีพื้นที่สามารถรับน้ำได้ทั้งในฤดูฝนและฤดูแล้งทั้งหมดจำนวน ๙ หมู่บ้าน พื้นที่ ๙,๙๘๐ ไร่ โดยแยกรายละเอียดได้ดังนี้

๑. คลองแยกซอยสาย ๒ อาร์ ( ๒ R - LMC ) พื้นที่รับน้ำ ๗,๙๖๖ ไร่
๒. คลองแยกซอยสาย ๓ อาร์ ( ๓ R - LMC ) พื้นที่รับน้ำ ๒,๐๑๔ ไร่

#### ๕. แหล่งท่องเที่ยว

มีแหล่งท่องเที่ยวเชิงวัฒนธรรม คือ เจดีย์พิพิธภักดิ์พระธรรมวงศาจารย์ หรือหลวงปู่สุข สุขโณ อดีตเจ้าคณะจังหวัดกาฬสินธุ์และอดีตเจ้าอาวาสวัดกลาง พระอารามหลวง ตั้งอยู่ ณ วัดวิเศษไชยาราม หมู่ที่ ๔ บ้านบึงวิชัย ตำบลบึงวิชัย อำเภอเมือง จังหวัดกาฬสินธุ์ นอกจากนี้ยังมีประเพณีวัฒนธรรมต่างๆ เช่น การทอดกฐิน บุญข้าวสารท บุญข้าวจี บุญบั้งไฟ หรือบุญเดือนหก เป็นต้น

#### ๖. ศาสนา สิ่งยึดเหนี่ยว และข้อห้ามต่างๆ

ประชาชนนับถือศาสนาพุทธ โดยยึดหลักธรรมพุทธศาสนาเป็นแนวทางในการดำเนินชีวิตมีขนบธรรมเนียม การทำบุญตักบาตรปฏิบัติศาสนากิจ ในวันสำคัญทางพุทธศาสนา เช่น วันพระขึ้น/แรม แแปดค่ำสิบห้าค่ำ นิยมไปวัดฟังธรรมจำศีล โดยเฉพาะวันเข้าพรรษา จะมีการสวดสรภัญญะหลังการไหว้พระสวดมนต์ และบำเพ็ญสมาธิทำจิตใจให้สงบ มีความเชื่อในเรื่องบาป บุญ คุณโทษ เคารพนับถือผู้อาวุโส และนับถือพระสงฆ์

#### ๗. ขนบธรรมเนียมประเพณี พิธีกรรม อิทธิพลทางความคิด (ค่านิยม)

ประชาชนยึดแนวปฏิบัติจริยธรรมควบคู่กับการปฏิบัติตามหลักของพระพุทธศาสนา มีสัมมาคารวะ มีความสามัคคีในหมู่เครือญาติ รักสงบสันติ มีความอดทน และมีความกตัญญูต่อผู้มีพระคุณมีวัฒนธรรมและขนบธรรมเนียมประเพณียึดสืบสองครองสืบสื มีการเลี้ยงผีเจ้าบ้านเจ้าเมือง มีดอนปู่ตา เป็นสถานที่จัด

พิธีกรรมเช่นไหว้ประจำปีมีบุญประเพณีต่างๆ คือ บุญเดือนสาม บุญข้าวจี บุญเดือนสี่หรือบุญผะเหวด บุญสงกรานต์ บุญเข้าพรรษา บุญห่อข้าวประดับดิน บุญข้าวสารท บุญออกพรรษา บุญกฐิน บุญปีใหม่

**๘. มวลชนจัดตั้ง**

- ◆ กลุ่มออมทรัพย์เพื่อการผลิต จำนวน ๙ กลุ่ม
- ◆ กลุ่มพัฒนาสตรีหมู่บ้าน จำนวน ๙ กลุ่ม
- ◆ กลุ่ม อ.ส.ม. จำนวน ๙ กลุ่ม
- ◆ กลุ่มเลี้ยงโค-กระบือ จำนวน ๙ กลุ่ม
- ◆ กลุ่มโรงสีข้าวชุมชน จำนวน ๒ กลุ่ม
- ◆ กลุ่มโรงน้ำดื่มหยอดเหรียญ จำนวน ๙ กลุ่ม
- ◆ กลุ่มทอผ้าพื้นเมือง และผ้าห่ม จำนวน ๒ กลุ่ม
- ◆ กลุ่มผลิตปุ๋ยอินทรีย์ชีวภาพ จำนวน ๙ กลุ่ม

**๙. ข้อมูลทะเบียนถนนลาดยาง คอนกรีต ถนนดิน ในเขตเทศบาลตำบลบึงวิชัย (ปี ๒๕๕๖)**

รายละเอียดข้อมูลสายทางในเขตเทศบาลตำบลบึงวิชัย อำเภอเมือง จังหวัดกาฬสินธุ์

**รายชื่อถนนลูกรังภายในเทศบาล**

หมายเลขสายทาง/รหัส	ชื่อสายทาง	หมู่ที่	ระยะทาง (กม.)	ทต. ก่อสร้าง	ถ่ายโอนฯ
กส.๓๓๘-๐๐๑	บ้านสว่างนาโพธิ์	๓	๐+๕๖๐	✓	
กส.๓๓๘-๐๐๒	บ้านสว่างนาโพธิ์	๓	๐+๑,๐๕๐	✓	
กส.๓๓๘-๐๐๓	บ้านสว่างนาโพธิ์	๓	๐+๗๒๐	✓	
กส.๓๓๘-๐๐๔	บ้านสว่างนาโพธิ์	๓	๐+๓๖๐	✓	
กส.๓๓๘-๐๐๕	บ้านสว่างนาโพธิ์	๓	๐+๑,๑๐๐	✓	
กส.๓๓๘-๐๐๖	บ้านหนองทุ่ม	๑	๐+๓๙๐	✓	
กส.๓๓๘-๐๐๗	บ้านหนองทุ่ม	๑	๐+๙๓๐	✓	
กส.๓๓๘-๐๐๘	บ้านสว่างนาโพธิ์	๒	๐+๘๑๕	✓	
กส.๓๓๘-๐๐๙	บ้านสว่างนาโพธิ์	๒	๐+๒,๗๗๐	✓	
กส.๓๓๘-๐๑๐	บ้านนาส้มพันธ์	๒	๐+๑,๔๐๐	✓	
กส.๓๓๘-๐๑๑	บ้านนาส้มพันธ์	๒	๐+๑๐๐	✓	
กส.๓๓๘-๐๑๒	บ้านนาส้มพันธ์	๒	๐+๗๐๐	✓	
กส.๓๓๘-๐๑๓	บ้านนาส้มพันธ์	๒	๐+๗๐๐	✓	
กส.๓๓๘-๐๑๔	บ้านนาส้มพันธ์	๒	๐+๙๐๐	✓	
กส.๓๓๘-๐๑๕	บ้านนาส้มพันธ์	๒	๐+๘๐๐	✓	
กส.๓๓๘-๐๑๖	บ้านนาส้มพันธ์	๒	๐+๔๐๐	✓	
กส.๓๓๘-๐๑๗	บ้านนาส้มพันธ์	๒	๐+๔๐๐	✓	
กส.๓๓๘-๐๑๙	บ้านนาส้มพันธ์	๒	๐+๖๐๐	✓	
กส.๓๓๘-๐๒๐	บ้านหนองทุ่ม	๑	๐+๑,๑๗๐	✓	

กสิ.๓๓๘-๐๒๑	บ้านหนองทุ่ม	๑	๐+๕๘๐	✓	
กสิ.๓๓๘-๐๓๒	บ้านหนองทุ่ม	๑	๐+๑๓๔	✓	
กสิ.๓๓๘-๐๓๖	บ้านหนองทุ่ม	๑	๐+๑,๙๐๐	✓	
กสิ.๓๓๘-๐๓๗	บ้านบึงวิชัย	๕	๐+๑,๔๐๐	✓	
กสิ.๓๓๘-๐๓๙	บ้านท่าไคร้	๗	๐+๕๗๐	✓	
กสิ.๓๓๘-๐๔๒	บ้านท่าไคร้	๗	๐+๖๐๐	✓	
กสิ.๓๓๘-๐๔๖	บ้านท่าไคร้	๗	๐+๙๐๐	✓	
กสิ.๓๓๘-๐๔๗	บ้านท่าไคร้	๗	๐+๓๐๐	✓	
กสิ.๓๓๘-๐๔๙	บ้านท่าไคร้	๗	๐+๒๐	✓	
กสิ.๓๓๘-๐๕๕	บ้านลาดสมบุญ	๙	๐+๕๐๐	✓	
กสิ.๓๓๘-๐๕๖	บ้านลาดสมบุญ	๙	๐+๑,๐๐	✓	
กสิ.๓๓๘-๐๕๙	บ้านท่าไคร้	๗	๐+๒๘	✓	
กสิ.๓๓๘-๐๖๑	บ้านท่าไคร้	๗	๐+๗๒	✓	
กสิ.๓๓๘-๐๖๒	บ้านท่าไคร้	๗	๐+๑๐๕	✓	
กสิ.๓๓๘-๐๖๓	บ้านท่าไคร้	๗	๐+๑๐๐	✓	
กสิ.๓๓๘-๐๖๔	บ้านท่าไคร้	๗	๐+๔๒	✓	
กสิ.๓๓๘-๐๖๗	บ้านท่าไคร้	๗	๐+๕๒	✓	
กสิ.๓๓๘-๐๖๘	บ้านลาดสมบุญ	๙	๐+๗๕๐	✓	
กสิ.๓๓๘-๐๖๙	บ้านท่าไคร้	๗	๐+๒,๖๐๐	✓	
กสิ.๓๓๘-๐๗๐	บ้านท่าไคร้	๗	๐+๑,๒๓๐	✓	
กสิ.๓๓๘-๐๗๑	บ้านท่าไคร้	๗	๐+๙๔๐	✓	
กสิ.๓๓๘-๐๗๒	บ้านท่าไคร้	๗	๐+๘๖๐	ถนนดิน	
กสิ.๓๓๘-๐๗๓	บ้านท่าไคร้	๗	๐+๑,๕๐๐	✓	
กสิ.๓๓๘-๐๗๔	บ้านบึงวิชัย	๔	๐+๘๐๐	✓	
กสิ.๓๓๘-๐๗๕	บ้านหนองแสงจันทร์	๖	๐+๑,๙๐๐	✓	
กสิ.๓๓๘-๐๗๖	บ้านหนองแสงจันทร์	๖	๐+๑,๐๐๐	✓	
กสิ.๓๓๘-๐๗๗	บ้านหนองแสงจันทร์	๖	๐+๔,๓๐๐	✓	
กสิ.๓๓๘-๐๗๘	บ้านหนองแสงจันทร์	๖	๐+๒,๔๐๐	✓	
กสิ.๓๓๘-๐๗๙	บ้านหนองแสงจันทร์	๖	๐+๒,๑๐๐	✓	
กสิ.๓๓๘-๐๘๐	บ้านหนองแสงจันทร์	๖	๐+๕๘๐	✓	
กสิ.๓๓๘-๐๘๑	บ้านหนองแสงจันทร์	๖	๐+๔๐๐	✓	
กสิ.๓๓๘-๐๘๒	บ้านหนองแสงจันทร์	๖	๐+๑,๓๐๐	✓	
กสิ.๓๓๘-๐๘๓	บ้านหนองแสงจันทร์	๖	๐+๑,๖๐๐	✓	
กสิ.๓๓๘-๐๘๔	บ้านบึงวิชัย	๔	๐+๓,๐๐๐	✓	
กสิ.๓๓๘-๐๘๕	บ้านบึงวิชัย	๔	๐+๕๕๐	✓	
กสิ.๓๓๘-๐๘๖	บ้านหนองแสงจันทร์	๖	๐+๑๕๐	✓	
กสิ.๓๓๘-๐๘๗	บ้านบึงวิชัย	๔	๐+๑,๖๐๐	✓	
กสิ.๓๓๘-๐๘๘	บ้านบึงวิชัย	๔	๐+๓๐๐	✓	

กส.๓๓๘-๐๘๙	บ้านบึงวิชัย	๕	๐+๑,๐๐๐	✓	
กส.๓๓๘-๐๙๐	บ้านโนนหัวบึง	๘	๐+๘๓๐	✓	

ถนนลาดยางภายในเทศบาล

หมายเลขสายทาง/รหัส	ชื่อสายทาง	หมู่ที่	ระยะทาง (กม.)	ทต.ก่อสร้าง	ถ่ายโอนฯ
กส.๓๓๘-๐๓๕	บ้านหนองทุ่ม	๑	๐+๑๐๐	✓	
กส.๓๓๘-๐๓๘	บ้านท่าไคร้	๗	๐+๒๐๐	✓	

รายชื่อถนนคอนกรีตเสริมเหล็กภายในเทศบาล

หมายเลขสายทาง/รหัส	ชื่อสายทาง	หมู่ที่	ระยะทาง (กม.)	ทต.ก่อสร้าง	ถ่ายโอนฯ
กส.๓๓๘-๐๒๑	บ้านหนองทุ่ม	๑	๐+๙๘	✓	
กส.๓๓๘-๐๒๒	บ้านนาสามพัน	๒	๐+๔๖๐	✓	
กส.๓๓๘-๐๒๓			๐+๑,๐๐๐	✓	
กส.๓๓๘-๐๒๔	บ้านนาสามพัน	๒	๐+๑๔๕	✓	
กส.๓๓๘-๐๒๕	บ้านนาสามพัน	๒	๐+๒๑๑	✓	
กส.๓๓๘-๐๒๖	บ้านนาสามพัน	๒	๐+๕๕๗	✓	
กส.๓๓๘-๐๒๗	บ้านนาสามพัน	๒	๐+๑๗๖	✓	
กส.๓๓๘-๐๒๘	บ้านหนองทุ่ม	๑	๐+๑๖๐	✓	
กส.๓๓๘-๐๒๙	บ้านนาสามพัน	๒	๐+๘๓	✓	
กส.๓๓๘-๐๓๐	บ้านนาสามพัน	๒	๐+๑๒๑	✓	
กส.๓๓๘-๐๓๑	บ้านหนองทุ่ม	๑	๐+๑๑๐	✓	
กส.๓๓๘-๐๓๒	บ้านหนองทุ่ม	๑	๐+๑๑๐	✓	
กส.๓๓๘-๐๓๓	บ้านหนองทุ่ม	๑	๐+๑๒๔	✓	
กส.๓๓๘-๐๓๔	บ้านหนองทุ่ม	๑	๐+๑๐๐	✓	
กส.๓๓๘-๐๓๗	บ้านบึงวิชัย	๕	๐+๖๐๐	✓	
กส.๓๓๘-๐๓๘	บ้านลาดสมบุญ	๙	๐+๑,๐๐๐	✓	
กส.๓๓๘-๐๔๐	บ้านท่าไคร้	๗	๐+๘๐๐	✓	
กส.๓๓๘-๐๔๑	บ้านท่าไคร้	๗	๐+๕๐๐	✓	
กส.๓๓๘-๐๔๓	บ้านท่าไคร้	๗	๐+๑๓๕	✓	
กส.๓๓๘-๐๔๔	บ้านท่าไคร้	๗	๐+๒,๓๐๐	✓	
กส.๓๓๘-๐๔๕	บ้านท่าไคร้	๗	๐+๒๐๐	✓	
กส.๓๓๘-๐๔๘	บ้านลาดสมบุญ	๙	๐+๑๐๐	✓	
กส.๓๓๘-๐๔๙	บ้านลาดสมบุญ	๙	๐+๒๐๐	✓	
กส.๓๓๘-๐๕๐	บ้านลาดสมบุญ	๙	๐+๕๔	✓	
กส.๓๓๘-๐๕๑	บ้านท่าไคร้	๗	๐+๖๐	✓	
กส.๓๓๘-๐๕๒	บ้านท่าไคร้	๗	๐+๓๕	✓	
กส.๓๓๘-๐๕๓	บ้านท่าไคร้	๗	๐+๖๐	✓	

กส.๓๓๘-๐๕๔	บ้านท่าไคร้	๗	๐+๕๒	✓	
กส.๓๓๘-๐๕๖	บ้านลาดสมบูรณ์	๙	๐+๗๖๘	✓	
กส.๓๓๘-๐๕๗	บ้านท่าไคร้	๗	๐+๓๔	✓	
กส.๓๓๘-๐๕๘	บ้านท่าไคร้	๗	๐+๔๑	✓	
กส.๓๓๘-๐๕๙	บ้านท่าไคร้	๗	๐+๙๐	✓	
กส.๓๓๘-๐๖๐	บ้านท่าไคร้	๗	๐+๓๔	✓	
กส.๓๓๘-๐๖๒	บ้านท่าไคร้	๗	๐+๒๓	✓	
กส.๓๓๘-๐๖๕	บ้านท่าไคร้	๗	๐+๑๐๐	✓	
กส.๓๓๘-๐๖๖	บ้านท่าไคร้	๗	๐+๔๕	✓	

สะพานคอนกรีต

➤ จำนวน ๑๐ แห่ง

แผ่นพื้น

➤ จำนวน ๒ แห่ง

#### ๑๐. ด้านการบริหารจัดการที่ดี

หอกระจายข่าว/เสียงตามสาย

ลำดับ	สถานที่ตั้ง	ชนิด	จำนวน(แห่ง)	งบประมาณ
๑	บ้านหนองทุ่ม หมู่ที่ ๑	หอกระจาย เสาสูง	๑	ประจำหมู่บ้าน
๒	บ้านนาสัมพันธ์ หมู่ที่ ๒	หอกระจาย เสาสูง	๑	ประจำหมู่บ้าน
๓	บ้านสว่างนาโพธิ์ หมู่ที่ ๓	หอกระจาย เสาสูง	๑	ประจำหมู่บ้าน
๔	บ้านบึงวิชัย หมู่ที่ ๔	หอกระจาย เสาสูง	๑	ประจำหมู่บ้าน
๕	บ้านบึงวิชัย หมู่ที่ ๕	หอกระจาย เสาสูง	๑	ประจำหมู่บ้าน
๖	บ้านหนองแสงจันทร์ หมู่ที่ ๖	หอกระจาย เสาสูง	๑	ประจำหมู่บ้าน
๗	บ้านท่าไคร้ หมู่ที่ ๗	หอกระจาย เสาสูง	๑	ประจำหมู่บ้าน
๘	บ้านโนนหัวบึง หมู่ที่ ๘	หอกระจาย เสาสูง	๑	ประจำหมู่บ้าน
๙	บ้านลาดสมบูรณ์ หมู่ที่ ๙	หอกระจาย เสาสูง	๑	ประจำหมู่บ้าน

๑๐. ศักยภาพของเทศบาลตำบลบึงวิชัย

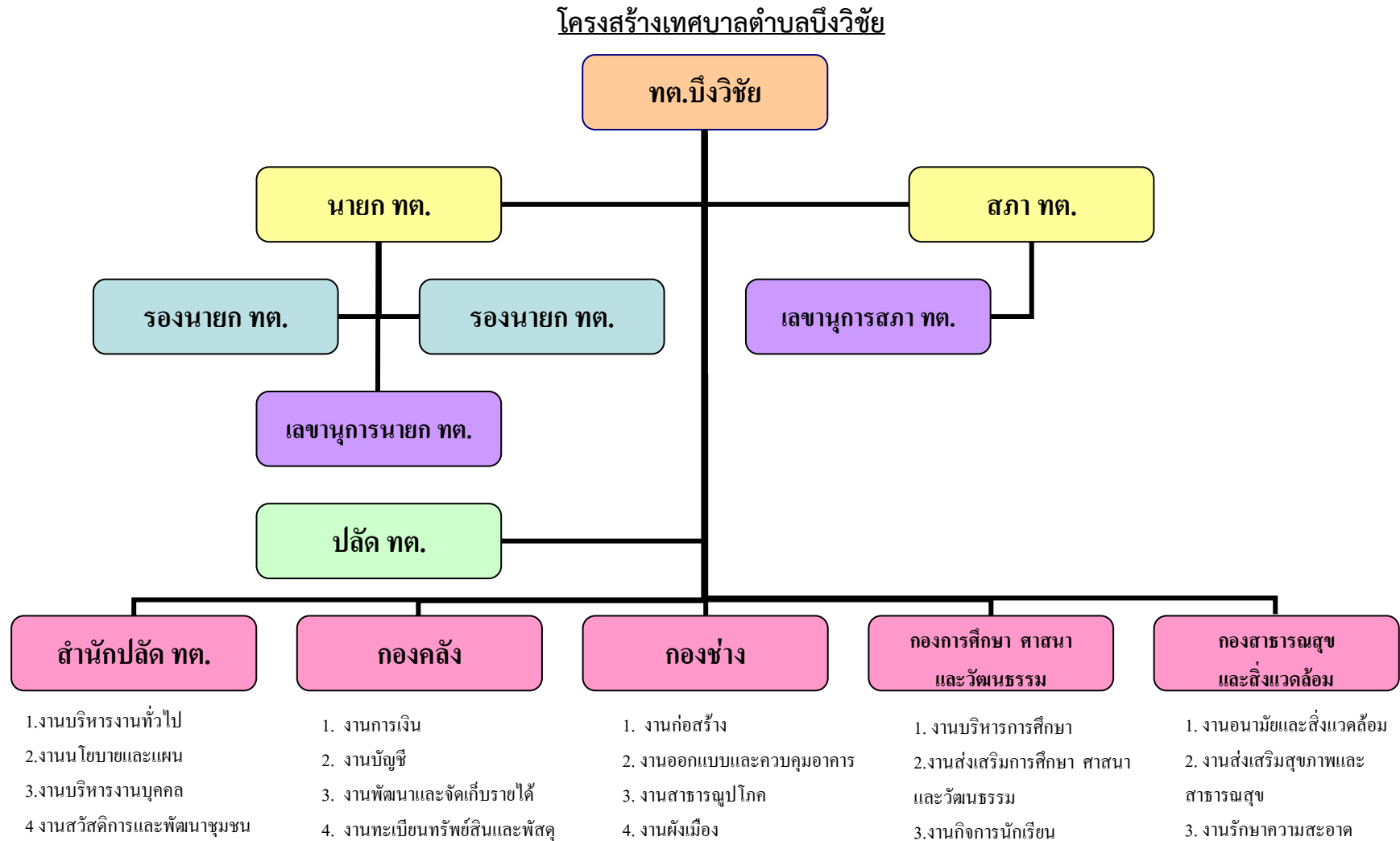



## โครงสร้างและกระบวนการบริหารงานบุคคล

จากการที่เทศบาลตำบลบึงวิชัย ได้กำหนดภารกิจหลักและภารกิจรองที่จะดำเนินการดังกล่าว โดยเทศบาลตำบล กำหนดตำแหน่งของพนักงาน เทศบาล ตำบลให้ตรงกับภารกิจดังกล่าว และในระยะแรกการ กำหนดโครงสร้างส่วนราชการที่จะรองรับการดำเนินการตามภารกิจนั้น อาจกำหนดเป็นภารกิจอยู่ในงาน หรือ กำหนดเป็นฝ่าย และในระยะต่อไปเมื่อมีการดำเนินการตามภารกิจนั้น และ เทศบาลตำบลบึงวิชัย พิจารณาเห็น ว่า ภารกิจนั้นมีปริมาณงานมากพอก็อาจจะพิจารณาตั้งเป็นกองต่างๆ ต่อไป ดังนี้

### หน่วยตรวจสอบภายใน

- งานตรวจสอบภายใน

### ๑. สำนักปลัดเทศบาลตำบล

#### ๑.๑ งานบริหารงานทั่วไป

- งานบริหารงานทั่วไป
  - งานเลือกตั้งและทะเบียนข้อมูล
  - งานกฎหมายและคดี
  - งานกิจการสภาเทศบาลตำบล
  - งานส่งเสริมวิชาการเกษตร ส่งเสริมวิชาการปศุสัตว์และเทคโนโลยี
- งานป้องกันและบรรเทาสาธารณภัย

#### ๑.๒ งานนโยบายและแผน

- งานนโยบายและแผน
- งานวิชาการ
- งานงบประมาณ

#### ๑.๓ งานบริหารงานบุคคล

- งานบรรจุแต่งตั้ง
- งานสิทธิประโยชน์และสวัสดิการ
- งานส่งเสริมและพัฒนาบุคลากร

#### ๑.๔ ฝ่ายสวัสดิการและพัฒนาชุมชน

- งานสวัสดิการและพัฒนาชุมชน
- งานสังคมสงเคราะห์
- งานส่งเสริมอาชีพและข้อมูลอาชีพ

### ๒. กองคลัง

#### ๒.๑ งานการเงิน

- งานการเงิน
- งานรับเงิน-เบิกจ่ายเงิน
- งานจัดทำฎีกาเบิกจ่ายเงิน
- งานเก็บรักษาเงิน

#### ๒.๒ งานบัญชี

- งานการบัญชี
- งานทะเบียนการคุมเบิกจ่ายเงิน
- งานงบประมาณการเงินและงบทดลอง
- งานแสดงฐานะทางการเงิน

- ๒.๓ งานพัฒนาและจัดเก็บรายได้
- งานภาษีอากร ค่าธรรมเนียมและค่าเช่า
  - งานพัฒนารายได้
  - งานควบคุมกิจการค้าและค่าปรับ
  - งานทะเบียนควบคุมและภาษีโรงเรือน
- ๒.๔ งานทะเบียนทรัพย์สินและพัสดุ
- งานทะเบียนทรัพย์สินและแผนที่ภาษี
  - งานพัสดุ
  - งานทะเบียนเบิกจ่ายวัสดุครุภัณฑ์

๓. กองช่าง

- ๓.๑ งานก่อสร้าง
- งานก่อสร้างและบูรณะถนน
  - งานก่อสร้าง สร้างสะพาน เขื่อนทดน้ำ
  - งานข้อมูลก่อสร้าง
- ๓.๒ งานออกแบบและควบคุมอาคาร
- งานประเมินราคา
  - งานควบคุมการก่อสร้างอาคาร
  - งานออกแบบและบริการข้อมูล
- ๓.๓ งานประสานสาธารณูปโภค
- งานประสานกิจการประปา
  - งานไฟฟ้าสาธารณะ
  - งานระบายน้ำ
- ๓.๔ งานผังเมือง
- งานวางผังพัฒนาเมือง
  - งานควบคุมทางผังเมือง
  - งานสำรวจและแผนที่

๔. กองการศึกษา ศาสนาและวัฒนธรรม

- ๔.๑ งานบริหารการศึกษา
- งานธุรการ
  - งานงบประมาณ
  - งานระบบสารสนเทศ
  - งานบริหารวิชาการ
  - งานนิเทศการศึกษา
  - งานลูกเสือและยุวกาชาด
- ๔.๒ งานส่งเสริมการศึกษา ศาสนา และวัฒนธรรม
- งานส่งเสริมห้องสมุดพิพิธภัณฑสถานและเครือข่ายการศึกษา
  - งานกิจการศาสนา
  - งานส่งเสริมประเพณี ศิลปวัฒนธรรม

- งานกิจการเด็กและเยาวชน
- งานกีฬาและันทนาการ

๔.๓ งานกิจการนักเรียน

- งานโรงเรียน
- งานกิจการนักเรียน
- งานจัดการศึกษา
- งานพลศึกษา
- งานทดสอบประเมินผลและตรวจวัดผลโรงเรียน
- งานศูนย์พัฒนาเด็กเล็ก

๕. กองสาธารณสุขและสิ่งแวดล้อม

๕.๑ งานอนามัยและสิ่งแวดล้อม

- งานสุขาภิบาลทั่วไป
- งานสุขาภิบาลอาหาร และสถานประกอบการ
- งานควบคุมและจัดการคุณภาพสิ่งแวดล้อม

๕.๒ งานส่งเสริมสุขภาพ และสาธารณสุข

- งานอนามัยชุมชน
- งานป้องกันยาเสพติด
- งานสุขศึกษาและควบคุมโรคติดต่อ
- งานส่งเสริมและเผยแพร่

๕.๓ งานรักษาความสะอาด

- งานควบคุมสิ่งปฏิกูล
- งานรักษาความสะอาดและขนถ่ายสิ่งปฏิกูล
- งานกำจัดขยะมูลฝอยและน้ำเสีย

งบประมาณ

รายรับ	รายรับจริง ปี ๒๕๕๔ (บาท)	รายรับจริง ปี ๒๕๕๕ (บาท)	รายรับจริง ปี ๒๕๕๖ (บาท)
<b>รายได้ภาษีอากร</b>			
๑. หมวดรายได้ภาษีอากร			
๑.๑ ภาษีโรงเรือนและที่ดิน	๑๕,๙๐๐.๐๐	๒๒,๐๕๓.๐๐	๒๐,๐๒๕.๐๐
๑.๒ ภาษีบำรุงท้องที่	๖๓,๖๑๕.๕๘	๖๓,๖๐๐.๘๒	๖๑,๘๖๙.๕๐
๑.๓ ภาษีป้าย	๗๗๓.๐๐	๘๓๓.๐๐	๑,๔๓๓.๐๐
๑.๔ ภาษีมูลค่าเพิ่ม ตาม พรบ.กระจายอำนาจ	๕,๑๕๒,๕๑๗.๑๐	๒,๗๖๓,๕๐๕.๓๘	๑๑,๒๗๐,๖๑๕.๗๕
๑.๕ ภาษีมูลค่าเพิ่ม ๑ ใน ๙	๑,๖๔๒,๐๒๔.๔๖	๑,๙๓๘,๙๔๗.๑๑	๒,๒๖๙,๑๒๖.๙๒
๑.๖ ภาษีธุรกิจเฉพาะ	-	-	๙๙,๓๓๘.๕๒
๑.๗ ภาษีสรรพสามิต	๙๔๒,๐๗๔.๘๖	๑,๐๓๐,๓๘๔.๑๐	๑,๐๖๒,๘๙๙.๕๒
๑.๘ ภาษีสรรพสามิต	๒,๒๘๓,๒๙๙.๙๔	๑,๘๕๒,๕๐๔.๘๓	๒,๓๒๕,๗๗๐.๙๐
๑.๙ ค่าภาคหลวงและ ค่าธรรมเนียมป่าไม้	-	-	-
๑.๑๐ ค่าภาคหลวงแร่	๑๒,๑๑๘.๒๔	๒๖,๔๔๑.๘๘	-
๑.๑๑ ค่าภาคหลวงปิโตรเลียม	๑๒,๐๖๔.๕๔	๗๕,๒๘๐.๕๘	๑๑๐,๑๒๒.๗๕

๑.๑๒ ค่าธรรมเนียมจดทะเบียนสิทธิและนิติกรรมที่ดิน	๔๙'๒,๗๓๒.๐๐	๖๒๘,๖๒๓.๐๐	๗๘๔,๕๕๓.๐๐
๑.๑๓ อากรังนกอีแอ่น	-	-	-
<b>รวม</b>	<b>๑๐,๖๑๗,๑๑๙.๗๒</b>	<b>๘,๔๐๒,๑๗๓.๗๐</b>	<b>๑๘,๐๐๕,๗๓๔.๘๒</b>

รายได้ที่มีไขภาษีอากร			
<b>๑. หมวดค่าธรรมเนียม ค่าปรับ และใบอนุญาต</b>			
๑.๑ ค่าธรรมเนียมเกี่ยวกับใบอนุญาตการขายสุรา	-	-	-
๑.๒ ค่าธรรมเนียมเกี่ยวกับการควบคุมอาคาร	-	๑,๐๕๐.๐๐	-
๑.๓ ค่าธรรมเนียมเก็บและขนมูลฝอย	๑๑๗,๗๕๐.๐๐	๑๓๕,๑๓๐.๐๐	๑๓๘,๗๙๐.๐๐
๑.๔ ค่าธรรมเนียมจดทะเบียนพาณิชย์	๘๓๙.๒๕	-	๙๙๖
๑.๕ ค่าปรับผู้กระทำความผิดกฎหมายจราจรทางบก	-	-	-
๑.๖ ค่าปรับผิดสัญญา	๙,๙๓๔.๐๐	๒,๗๙๔.๐๐	๖,๓๐๐.๐๐
๑.๗ ค่าใบอนุญาตเกี่ยวกับการควบคุมอาคาร	-	-	-
๑.๘ ค่าธรรมเนียมอื่นๆ	๖,๐๐๐.๐๐	๙,๐๐๐.๐๐	๙,๐๐๐.๐๐
<b>รวม</b>	<b>๑๓๔,๕๒๓.๒๕</b>	<b>๑๔๗,๙๗๔.๐๐</b>	<b>๑๕๕,๐๘๖.๐๐</b>

<b>๒. หมวดรายได้จากทรัพย์สิน</b>			
๒.๑ ดอกเบี้ยเงินฝากธนาคาร	๖๘,๙๖๗.๗๔	๑๒๖,๗๖๙.๓๖	๑๒๐,๖๑๒.๘๒
<b>รวม</b>	<b>๖๘,๙๖๗.๗๔</b>	<b>๑๒๖,๗๖๙.๓๖</b>	<b>๑๒๐,๖๑๒.๘๒</b>
<b>๓. หมวดรายได้จากสาธารณูปโภค</b>			
๓.๑ รายได้จากค่าน้ำประปา	๕๔๑,๒๖๔.๐๐	๖๐๔,๕๒๕.๐๐	๖๙๗,๘๘๐.๐๐
<b>รวม</b>	<b>๕๔๑,๒๖๔.๐๐</b>	<b>๖๐๔,๕๒๕.๐๐</b>	<b>๖๙๗,๘๘๐.๐๐</b>
<b>๔. หมวดรายได้เบ็ดเตล็ด</b>			
๔.๑ ค่าจำหน่ายแบบแปลน	๒๕๙,๐๐๐.๐๐	๗๙,๓๐๐.๐๐	๑๒๗,๖๐๐.๐๐
๔.๒ รายได้เบ็ดเตล็ด	๑๓๗,๘๑๙.๐๐	๑๕๖,๔๒๒.๔๒	๑๔๗,๘๓๕.๐๐
<b>รวม</b>	<b>๓๙๖,๘๑๙.๐๐</b>	<b>๒๓๕,๗๒๒.๐๐</b>	<b>๒๗๕,๔๓๕.๐๐</b>

รายรับ	รายรับจริง ปี ๒๕๕๔ (บาท)	รายรับจริง ปี ๒๕๕๕ (บาท)	รายรับจริง ปี ๒๕๕๖ (บาท)
<b>เงินช่วยเหลือ</b>			
๑. หมวดเงินอุดหนุนทั่วไป	๑๒,๐๒๔,๖๐๑.๐๐	๑๑,๐๔๐,๒๑๗.๐๐	๑๒,๑๘๙,๙๓๐.๐๐
๒. หมวดเงินอุดหนุนเฉพาะกิจ	๕,๐๗๓,๓๒๖.๖๑	๗,๒๖๙,๖๑๙.๐๐	๑๔,๔๗๔,๘๗๖.๐๐
<b>รวมงบประมาณทั้งหมด</b>	<b>๑๗,๐๙๗,๙๒๗.๖๑</b>	<b>๑๘,๓๐๙,๘๓๖.๐๐</b>	<b>๒๖,๖๖๔,๘๐๖.๐๐</b>

รายการจ่าย	รายการจ่าย ปี ๒๕๕๔ (บาท)	รายการจ่าย ปี ๒๕๕๕ (บาท)	รายการจ่าย ปี ๒๕๕๖ (บาท)
๑. รายการจ่ายงบกลาง	๗๑๕,๙๓๖.๐๐	๗๘๒,๙๗๗.๐๐	๗๕๑,๓๙๑.๐๐
๒. หมวดเงินเดือน (ฝ่ายการเมือง)	๑,๘๘๒,๐๓๙.๐๐	๑,๘๙๔,๒๔๐.๐๐	๒,๓๕๔,๓๙๐.๐๐
๓. หมวดเงินเดือน (ฝ่ายประจำ)	๑,๕๒๖,๓๑๔.๐๐	๒,๖๖๖,๓๕๐.๐๐	๓,๖๗๗,๔๕๐.๐๐
๔. หมวดเงินเดือนพนักงานครู พนักงานจ้าง ศพด.ทต.บึงวิชัย	๖๘๘,๗๔๗.๐๐	๙๐๓,๗๔๗.๐๐	๙๐๔,๖๔๖.๐๐
๕. ค่าจ้างชั่วคราว	๕๖๓,๓๓๐.๐๐	๑,๖๕๕,๓๔๘.๐๐	๑,๘๙๒,๔๐๐.๐๐
๖. หมวดค่าตอบแทนใช้สอย และวัสดุ	๗,๔๕๔,๒๘๘.๒๖	๖,๗๔๐,๐๔๓.๙๒	๙,๐๕๒,๒๑๕.๐๓
๗. หมวดค่าสาธารณูปโภค	๓๙๑,๑๒๕.๒๐	๓๕๕,๘๙๑.๘๙	๕๔๘,๙๓๙.๐๕
๘. หมวดเงินอุดหนุน	๑,๑๗๒,๑๐๐.๐๐	๒,๕๓๗,๔๙๗.๑๑	๑,๖๓๔,๘๒๒.๙๗
๙. หมวดค่าครุภัณฑ์ ที่ดิน และ สิ่งก่อสร้าง	๕,๓๖๔,๖๘๑.๐๐	๑,๔๐๖,๒๐๐.๐๐	๖,๘๑๘,๓๔๘.๐๐
๑๐. หมวดรายการจ่ายอื่น	๕,๓๖๔,๖๘๑.๐๐	๑,๔๐๖,๒๐๐.๐๐	๖,๘๑๘,๓๔๘.๐๐
<b>รวม</b>	<b>๑๙,๘๘๒,๕๘๓.๔๖</b>	<b>๑๙,๐๖๗,๙๐๔.๙๒</b>	<b>๒๗,๗๔๕,๔๕๒.๐๕</b>

### เครื่องมืออุปกรณ์

ลำดับที่	รายการ	จำนวน	หน่วย
๑	เครื่องคอมพิวเตอร์แบบตั้งโต๊ะ	๑๔	เครื่อง
๒	เครื่องถ่ายเอกสาร	๒	เครื่อง
๓	เครื่องพิมพ์เอกสาร	๒	เครื่อง
๔	เครื่องคอมพิวเตอร์แบบพกพา	๓	เครื่อง
๕	รถยนต์	๒	คัน
๖	รถบรรทุกน้ำอเนกประสงค์	๑	คัน
๗	รถบรรทุกขยะ	๑	คัน
๘	เครื่องสูบน้ำ	๔	เครื่อง
๙	เครื่องพ่นยุง	๒	เครื่อง
๑๐	เครื่องรับสัญญาณวิทยุ	๒	เครื่อง
๑๑	เครื่องตัดหญ้า	๔	เครื่อง
๑๒	กล้องถ่ายรูป	๔	เครื่อง
๑๓	กล้องถ่าย VDO	๑	เครื่อง
๑๔	โปรเจคเตอร์	๑	ชุด
๑๕	ตู้เชื่อม	๑	ตู้
๑๖	ปั๊มลม(เครื่องอัดลม)	๑	เครื่อง
๑๗	กล้องระดับ HORIZON ๔๐๓๒(๓๒X) พร้อมขาตั้ง	๑	ตัว
๑๘	กล้องวัดมุม อ่านค่ามุมละเอียด ๕ ฟลิปตา	๑	ตัว
๑๙	ชุดทดสอบคอนกรีต	๑	ชุด

๒๐	เครื่องตบดิน ซาคารี ๕.๕ แรงม้า	๑	เครื่อง
๒๑	เครื่องตัดเหล็ก อารีบาบา ๑๔”	๑	เครื่อง
๒๒	เครื่องจ่ายสารคลอรีน	๑	เครื่อง
๒๓	เครื่องเจีย	๑	เครื่อง
๒๔	เครื่องสกัดคอนกรีต	๑	เครื่อง
๒๕	ล้อวัดระยะทาง	๑	เครื่อง

## บทที่ ๓

### แผนยุทธศาสตร์ของเทศบาลตำบลบึงวิชัย พ.ศ.๒๕๕๘-๒๕๖๒

\*\*\*\*\*

#### ๓.๑ หลักการและแนวคิดในการจัดทำแผนพัฒนาท้องถิ่น

##### ๓.๑.๑ การพัฒนาตามนโยบายของรัฐบาลและแผนพัฒนาเศรษฐกิจ

ผลของรัฐธรรมนูญแห่งราชอาณาจักรไทย พ.ศ. ๒๕๕๐ หมวด ๕ แนวนโยบายพื้นฐานแห่งรัฐได้กำหนดแนวนโยบายด้านการบริหารราชการแผ่นดิน รัฐต้องกระจายอำนาจให้องค์กรปกครองส่วนท้องถิ่นพึ่งตนเองและตัดสินใจในกิจการของท้องถิ่นได้เอง ส่งเสริมให้องค์กรปกครองส่วนท้องถิ่นมีส่วนร่วมในการดำเนินการตามนโยบายพื้นฐานแห่งรัฐ ดังนี้

- ๑) พัฒนาเศรษฐกิจของท้องถิ่นและระบบสาธารณูปโภคและสาธารณูปการ ตลอดทั้งโครงสร้างพื้นฐานสารสนเทศในท้องถิ่นให้ทั่วถึงและเท่าเทียมกันทั่วประเทศ
- ๒) พัฒนาระบบงานภาครัฐ โดยมุ่งเน้นการพัฒนาคุณภาพ คุณธรรมและจริยธรรมของเจ้าหน้าที่ของรัฐ ควบคู่ไปกับการปรับปรุงรูปแบบและวิธีการทำงานเพื่อให้การบริหารราชการแผ่นดินเป็นไปอย่างมีประสิทธิภาพ และส่งเสริมให้หน่วยงานของรัฐใช้หลักการบริหารกิจการบ้านเมืองที่ดีเป็นแนวทางในการปฏิบัติราชการ
- ๓) จัดระบบราชการและงานของรัฐอย่างอื่น เพื่อให้การจัดทำและการให้บริการ สาธารณะเป็นไปอย่างรวดเร็ว มีประสิทธิภาพ โปร่งใส และตรวจสอบได้ โดยคำนึงถึงการมีส่วนร่วมของประชาชน
- ๔) ส่งเสริมสนับสนุนให้มีการดำเนินการตามแนวปรัชญาเศรษฐกิจพอเพียง

๕) ส่งเสริม บำรุงรักษา และคุ้มครองคุณภาพสิ่งแวดล้อมตามหลักการพัฒนาที่ยั่งยืน ตลอดจนควบคุมและกำจัดการมลพิษที่มีผลต่อสุขภาพอนามัย สวัสดิภาพ และคุณภาพชีวิตของประชาชน โดยประชาชน ชุมชนท้องถิ่น และองค์กรปกครองส่วนท้องถิ่น ต้องมีส่วนร่วมในการกำหนดแนวทางการดำเนินงาน และให้มีความเป็นอิสระในการกำหนดนโยบายการปกครอง การบริหารงานบุคคล การเงินและการคลัง แต่การดำเนินกิจการใดๆ ก็ตาม เทศบาลตำบลบึงวิชัยต้องมีกฎหมายที่เกี่ยวข้องกำหนดอำนาจหน้าที่ของเทศบาล ไว้ดังนี้

- พ.ร.บ. ระเบียบวิธีเทศบาล พ.ศ. ๒๕๔๖ และที่แก้ไขเพิ่มเติม (ฉบับที่ ๑๒) พ.ศ. ๒๕๕๖
- พระราชบัญญัติกำหนดแผนและขั้นตอนการกระจายอำนาจให้แก่องค์กรปกครองส่วนท้องถิ่น พ.ศ. ๒๕๔๒
- ประกาศคณะกรรมการกระจายอำนาจให้แก่องค์กรปกครองส่วนท้องถิ่น
- กรอบและนโยบายของรัฐบาล เน้นดำเนินนโยบายสร้างความปรองดองสมานฉันท์ของคนในชาติและการแก้ไขปัญหาความเดือดร้อนของประชาชนและผู้ประกอบการจากภาวะเงินเฟ้อและราคาน้ำมันรวมทั้งการยกระดับคุณภาพชีวิตของประชาชนโดยการเพิ่มกำลังซื้อภายในประเทศ สร้างสมดุลและความเข้มแข็งให้แก่ประชาชนผู้มีรายได้น้อย และกลุ่มเกษตรกร รวมทั้งการยกระดับราคาสินค้าเกษตร การเพิ่มรายได้ให้แก่แรงงาน และผู้ที่จบการศึกษาระดับปริญญาตรี การให้เบี้ยยังชีพรายเดือนแบบขั้นบันไดแก่ผู้สูงอายุ นอกจากนั้นจะดำเนินการเร่งการเพิ่มรายได้จากการท่องเที่ยวทั้งภายในประเทศและนอกประเทศ และกำหนดให้ปัญหาหาเสพติด เป็นวาระแห่งชาติ



## ๓.๑.๒ แผนพัฒนาเศรษฐกิจและสังคมแห่งชาติ

วิสัยทัศน์ประเทศไทย ( Vision)

“สังคมอยู่ร่วมกันอย่างมีความสุข ด้วยความเสมอภาค เป็นธรรม และมีภูมิคุ้มกันต่อการเปลี่ยนแปลง”

๓.๑.๒.๑ ประเด็นยุทธศาสตร์ที่เกี่ยวข้องกับการพัฒนาท้องถิ่น

การพัฒนาประเทศให้คนในสังคมอยู่ร่วมกันอย่างสงบสุข เศรษฐกิจเจริญเติบโตอย่างมีคุณภาพ และยั่งยืน ภายใต้กระแสการเปลี่ยนแปลงทั้งภายในและภายนอกประเทศที่ปรับเปลี่ยนเร็ว คาดการณ์ได้ยาก และซับซ้อนมากยิ่งขึ้น การพัฒนาในระยะแผนพัฒนาฯ ฉบับที่ ๑๑ ได้กำหนดทิศทางและยุทธศาสตร์การพัฒนาที่เหมาะสม โดยเร่งสร้างภูมิคุ้มกันเพื่อป้องกันปัจจัยเสี่ยง และเสริมรากฐานของประเทศด้านต่างๆ ให้เข้มแข็งควบคู่ไปกับการพัฒนาคนและสังคมไทยให้มีคุณภาพ มีโอกาสเข้าถึงทรัพยากรและได้รับประโยชน์จากการพัฒนาเศรษฐกิจและสังคมอย่างเป็นธรรม รวมทั้งสร้างโอกาสทางเศรษฐกิจด้วยฐานความรู้ และความคิด แวดล้อม นำไปสู่การพัฒนาประเทศที่มั่นคงและยั่งยืน ยุทธศาสตร์การพัฒนาที่สำคัญในระยะแผนพัฒนาฉบับที่ ๑๑ มีดังนี้

### ๑) ยุทธศาสตร์การสร้างความเป็นธรรมในสังคม

๑. การสร้างความมั่นคงทางเศรษฐกิจและสังคมให้ทุกคนในสังคมไทยควบคู่กับการเสริมสร้าง

ขีดความสามารถในการจัดการความเสี่ยงและสร้างโอกาสในชีวิตให้แก่ตนเอง มุ่งปรับโครงสร้างเศรษฐกิจให้มีฐานการพัฒนาที่ทั่วถึงและยั่งยืน พัฒนาเศรษฐกิจฐานรากที่มีความหลากหลายและแข็งแกร่งมากขึ้น ส่งเสริมการจัดสรรทรัพยากรให้เกิดความเป็นธรรม ปรับโครงสร้างภาษีทั้งระบบให้สนับสนุนการกระจายรายได้และเป็นเครื่องมือสร้างความเป็นธรรมในการจัดสรรทรัพยากรและการถือครองทรัพย์สิน พัฒนาการใช้ประโยชน์เทคโนโลยีสารสนเทศและการเข้าถึงข้อมูลข่าวสารในการพัฒนาอาชีพ ส่งเสริมบทบาทของภาคธุรกิจเอกชนในการเสริมสร้างความมั่นคงทางเศรษฐกิจและสังคมแก่คนในสังคมไทย รวมทั้งยกระดับคุณภาพระบบการคุ้มครองทางสังคมให้ครอบคลุมทุกคนอย่างทั่วถึง สอดคล้องกับความต้องการและความจำเป็น

๒. การจัดบริการทางสังคมให้ทุกคนตามสิทธิขั้นพื้นฐาน เน้นการสร้างภูมิคุ้มกันระดับปัจเจก

และสร้างการมีส่วนร่วมในกระบวนการตัดสินใจในการพัฒนาประเทศ มุ่งพัฒนาระบบบริการสาธารณะให้มีคุณภาพและมีช่องทางการเข้าถึงอย่างเท่าเทียมและทั่วถึง การจัดหาที่อยู่อาศัยของผู้มีรายได้น้อย การเข้าถึงระบบสาธารณสุขปฐมภูมิ พัฒนาระบบสวัสดิการทางสังคมให้มีคุณภาพและประสิทธิภาพ พัฒนาระบบการเงินฐานรากและระบบการออมที่หลากหลาย เสริมสร้างเจตคติด้านความเสมอภาคระหว่างหญิงและชายและพัฒนาฐานข้อมูลในการคุ้มครองทางสังคมให้ครอบคลุมประชาชนทุกคนตามสิทธิ และสามารถเข้าถึงบริการอย่างมีประสิทธิภาพ

๓. การเสริมสร้างพลังให้ทุกภาคส่วนสามารถเพิ่มทางเลือกการใช้ชีวิตในสังคมและมีส่วนร่วมใน

เชิงเศรษฐกิจ สังคม และการเมืองได้อย่างมีคุณค่าและศักดิ์ศรี ให้ทุกคนสามารถแสดงออกทางความคิดอย่างสร้างสรรค์ เพิ่มศักยภาพและขีดความสามารถของชุมชนในการจัดการปัญหาของชุมชนด้วยตนเอง สนับสนุนการรวมกลุ่มอาชีพที่สอดคล้องกับศักยภาพของพื้นที่ ส่งเสริมให้ภาคเอกชน ภาคประชาสังคมและองค์กรปกครองส่วนท้องถิ่นเป็นพลังร่วมในการพัฒนาสังคม พัฒนามาตรฐานระบบการคุ้มครองผู้บริโภคเพิ่มช่องทางการเข้าถึงข้อมูลและองค์ความรู้เกี่ยวกับสิทธิของผู้บริโภค ส่งเสริมบทบาทสตรีในระดับการบริหารและการตัดสินใจทั้งในระดับชาติและระดับท้องถิ่นเพื่อสนับสนุนการขับเคลื่อนการพัฒนาประเทศ

๔. การสานสร้างความสัมพันธ์ของคนในสังคมให้มีคุณค่าร่วมและตระหนักถึงผลประโยชน์ของ

สังคม และเสริมสร้างการบริหารราชการแผ่นดินที่มีประสิทธิภาพ โปร่งใส มีระบบตรวจสอบและการรับผิดชอบที่รัดกุม โดยสร้างค่านิยมใหม่ที่ยอมรับร่วมกันบนฐานของความไว้วางใจและเกื้อกูลกันในสังคม ส่งเสริมวัฒนธรรมการเมืองที่มีธรรมาภิบาลนำไปสู่การเป็นประชาธิปไตยที่ถูกต้องและเหมาะสม เสริมสร้างระบบ

บริหารราชการให้เข้มแข็งมีประสิทธิภาพ มีระบบถ่วงดุลอำนาจการตรวจสอบ ที่เข้มงวดและรอบด้านพัฒนาข้าราชการให้มีคุณภาพสูง มีคุณธรรม จริยธรรมทางอาชีพ และมีความรับผิดชอบ รับผิดชอบต่อสังคมไทยทั้งระบบให้เป็นประชาธิปไตยของมวลชน สร้างความเท่าเทียมในกระบวนการยุติธรรมและเพิ่มช่องทางในการรับข้อร้องเรียนและให้ความช่วยเหลือเยียวยาแก่ผู้เสียหายและผู้ได้รับผลกระทบจากกระบวนการยุติธรรม รวมทั้งสนับสนุนการใช้สื่อเพื่อสังคมทั้งในระดับประเทศและท้องถิ่น และสังคมออนไลน์ให้เป็นพลังหนุนเสริมการพัฒนา

๒) ยุทธศาสตร์การพัฒนาคนสู่สังคมแห่งการเรียนรู้ตลอดชีวิตอย่างยั่งยืน ให้ความสำคัญกับ

๑. การปรับโครงสร้างและการกระจายตัวประชากรให้เหมาะสม เป็นการส่งเสริมคุ้มครองสิทธิ ความพร้อมให้มีบุตรเพิ่มขึ้นและรักษาระดับอัตราเจริญพันธุ์ไม่ให้ต่ำกว่าระดับที่เป็นอยู่ปัจจุบัน สนับสนุนการกระจายตัวและส่งเสริมการตั้งถิ่นฐานของประชากรให้เหมาะสมสอดคล้องกับศักยภาพ โอกาส และทรัพยากรธรรมชาติของพื้นที่

๒. การพัฒนาคุณภาพคนไทยให้มีภูมิคุ้มกันต่อการเปลี่ยนแปลง มุ่งพัฒนาคุณภาพคนไทยทุกช่วงวัย สอดแทรกการพัฒนาคนด้วยกระบวนการเรียนรู้ที่เสริมสร้างวัฒนธรรมการเกื้อกูล พัฒนาทักษะให้คนมีการเรียนรู้ต่อเนื่องตลอดชีวิต ต่อยอดสู่การสร้างนวัตกรรมที่เกิดจากการฝึกฝนเป็นความคิดสร้างสรรค์ปลูกฝังการพร้อมรับฟังความคิดเห็นจากผู้อื่น และจิตใจที่มีคุณธรรม ซื่อสัตย์ มีระเบียบวินัย พัฒนาคณะด้วยการเรียนรู้ในศาสตร์วิทยาการให้สามารถประกอบอาชีพได้อย่างหลากหลาย สดคล้องกับแนวโน้มการจ้างงานและเตรียมความพร้อมสู่ประชาคมเศรษฐกิจอาเซียน สร้างจิตสำนึกให้คนไทยมีความรับผิดชอบต่อสังคม เคารพกฎหมาย หลักสิทธิมนุษยชน สร้างค่านิยมการผลิตและบริการที่รับผิดชอบต่อสิ่งแวดล้อม เรียนรู้การรองรับการเปลี่ยนแปลงที่เกิดจากสภาพภูมิอากาศและภัยพิบัติ

๓. การส่งเสริมการเรียนรู้ตลอดชีวิต มุ่งสร้างกระแสสังคมให้การเรียนรู้เป็นหน้าที่ของคนไทยทุกคน มินิสัยใฝ่รู้ รักการอ่านตั้งแต่วัยเด็ก และส่งเสริมการเรียนรู้ร่วมกันของคนต่างวัย ควบคู่กับการส่งเสริมให้องค์กร กลุ่มบุคคล ชุมชน ประชาชน และสื่อทุกประเภทเป็นแหล่งเรียนรู้อย่างสร้างสรรค์ สื่อสารด้วยภาษาที่เข้าใจง่าย รวมถึงส่งเสริมการศึกษาทางเลือกที่สอดคล้องกับความต้องการของผู้เรียน และสร้างสังคมแห่งการเรียนรู้ที่มีคุณภาพและสนับสนุนปัจจัยที่ก่อให้เกิดการเรียนรู้ตลอดชีวิต

๔. การเสริมสร้างความเข้มแข็งของสถาบันทางสังคม เป็นการเสริมสร้างความเข้มแข็งและพัฒนาทบทางของสถาบันหลักทางสังคมให้เอื้อต่อการพัฒนาคน สร้างค่านิยมให้คนไทยภูมิใจในวัฒนธรรมไทย และยอมรับความแตกต่างของความหลากหลายทางวัฒนธรรมที่ลดปัญหาความขัดแย้งทางความคิด และสร้างความเป็นเอกภาพในสังคม สร้างเครือข่ายความร่วมมือทางวัฒนธรรมร่วมกับประชาคมโลก โดยเฉพาะประชาคมอาเซียนให้เกิดการไหลเวียนทางวัฒนธรรมในรูปแบบการแลกเปลี่ยนเรียนรู้ ส่งเสริมความเข้าใจระหว่างประชาชนในการเรียนรู้ประวัติศาสตร์ วัฒนธรรม และการแลกเปลี่ยนเรียนรู้ข้อมูลข่าวสาร

๓) ยุทธศาสตร์ความเข้มแข็งภาคเกษตร ความมั่นคงของอาหารและพลังงาน ให้ความสำคัญกับ

๑. การพัฒนาทรัพยากรธรรมชาติที่เป็นฐานการผลิตภาคเกษตรให้เข้มแข็งและยั่งยืนมุ่งรักษาป้องกัน และคุ้มครองพื้นที่ที่มีศักยภาพทางการเกษตร สนับสนุนให้เกษตรกรรายย่อยมีที่ดิน เป็นของตนเอง หรือมีสิทธิทำกินในที่ดิน ใช้มาตรการทางภาษีเพื่อบังคับหรือจูงใจให้บุคคลผู้ถือครองที่ดิน ทำประโยชน์ในพื้นที่ดังกล่าวมากขึ้น สนับสนุนการกระจายการถือครองที่ดินอย่างเท่าเทียมและเป็นธรรม เร่งรัดการจัดให้มีองค์กรและระบบบริหารจัดการที่ดินให้เป็นรูปธรรมโดยเร็ว พัฒนาศูนย์รวมเกษตรกรที่เป็นฐานการผลิตภาคเกษตร พื้นที่ฟูและส่งเสริมค่านิยม วัฒนธรรมที่ดี และวิถีชีวิตทางการเกษตรที่ให้ความสำคัญกับการพัฒนาระบบเกษตรกรรมยั่งยืน

๒. การเพิ่มประสิทธิภาพและศักยภาพการผลิตภาคเกษตร ภาครัฐให้ความสำคัญกับการวิจัย และพัฒนาอย่างต่อเนื่อง สนับสนุนการวิจัยและพัฒนาของภาคเอกชน สนับสนุนการผลิตทางการเกษตรที่ สอดคล้องกับสภาพพื้นที่ ควบคุมและกำกับดูแลให้มีการนำเข้าและใช้สารเคมีทางการเกษตรที่ได้มาตรฐาน ปรับปรุงบริการขั้นพื้นฐานเพื่อการผลิตให้ทั่วถึง ส่งเสริมการผลิตที่คงไว้ซึ่งความหลากหลายของพันธุ์พืชและ สัตว์ที่เหมาะสมกับสภาพภูมิอากาศและสิ่งแวดล้อมของประเทศ พัฒนาและเสริมสร้างองค์ความรู้วิทยาศาสตร์ และเทคโนโลยีต่างๆ ที่เหมาะสมทางการเกษตร รวมทั้งสนับสนุนการใช้เทคโนโลยีการผลิตที่เป็นมิตรต่อ สิ่งแวดล้อมให้แก่เกษตรกรอย่างต่อเนื่องและทั่วถึง

๓. การสร้างมูลค่าเพิ่มผลผลิตทางการเกษตรตลอดห่วงโซ่การผลิต สนับสนุนการผลิตและ บริการของชุมชนในการสร้างมูลค่าเพิ่มสินค้าเกษตรอาหาร และพลังงาน ส่งเสริมสถาบันการศึกษาในพื้นที่ให้ ร่วมทางการศึกษาวิจัยกับภาคเอกชน สนับสนุนเกษตรกรและผู้ประกอบการนำองค์ความรู้ นวัตกรรมและ เทคโนโลยีการผลิตที่เป็นมิตรต่อสิ่งแวดล้อมบนฐานความคิดริเริ่มสร้างสรรค์มาใช้ในการสร้างมูลค่าเพิ่มสินค้า ผลิตภัณฑ์เกษตรและอาหาร ยกย่องคุณภาพมาตรฐานสินค้าเกษตรและอาหาร มาตรฐานระบบการผลิต สินค้าเกษตรให้เทียบเท่าระดับสากล ส่งเสริมระบบตลาดกลางสินค้าเกษตรและตลาดซื้อขายสินค้าเกษตร ล่วงหน้า ส่งเสริมภาคเอกชนและองค์กรชุมชนเข้ามามีส่วนร่วมในการบริหารจัดการระบบสินค้าเกษตรและ อาหารร่วมกับสถาบันเกษตรกร เพิ่มประสิทธิภาพระบบการบริหารจัดการโลจิสติกส์ของภาคเกษตร

๔. การสร้างความมั่นคงในอาชีพและรายได้ให้แก่เกษตรกร มุ่งพัฒนาระบบการสร้าง หลักประกันรายได้ของเกษตรกรให้มีความมั่นคงและครอบคลุมเกษตรกรทั้งหมด พัฒนาระบบประกันภัยพืชผล การเกษตร ส่งเสริมระบบการทำเกษตรแบบมีพันธะสัญญาที่เป็นธรรมแก่ทุกฝ่าย ยกย่องคุณภาพชีวิตและ ความเป็นอยู่ของเกษตรกร สร้างแรงจูงใจให้เยาวชน เกษตรกรรุ่นใหม่ และแรงงานที่มีคุณภาพเข้าสู่อาชีพ เกษตรกรรม พัฒนาสถาบันเกษตรกรและวิสาหกิจชุมชนให้เป็นกลไกสนับสนุนการพึ่งพาตนเองของเกษตรกร เสริมสร้างความเข้มแข็งให้กับเกษตรกรรายย่อยที่ได้รับผลกระทบจากการนำเข้าสินค้าเกษตรและอาหารที่มี ต้นทุนต่ำที่เป็นผลมาจากข้อตกลงการค้าเสรี

๕. การสร้างความมั่นคงด้านอาหารและพัฒนาพลังงานชีวภาพในระดับครัวเรือนและชุมชน โดย ส่งเสริมให้เกษตรกรปลูกต้นไม้และปลูกป่าโดยชุมชนและเพื่อชุมชนเพิ่มขึ้น ส่งเสริมให้เกษตรกรทำการเกษตร ด้วยระบบเกษตรยั่งยืนตามหลักปรัชญาของเศรษฐกิจพอเพียง สนับสนุนให้มีการจัดการและเผยแพร่องค์ ความรู้และการพัฒนาด้านอาหารศึกษาทุกรูปแบบอย่างต่อเนื่องและทั่วถึง รวมทั้งส่งเสริมพฤติกรรมบริโภค ที่เหมาะสมของบุคคลและชุมชน สนับสนุนการสร้างเครือข่ายการผลิตและการบริโภคที่เกื้อกูลกันในระดับ ชุมชนที่อยู่บริเวณใกล้เคียงกัน ส่งเสริมการนำวัตถุดิบทางการเกษตรที่ผลิตได้ในชุมชนและที่เหลือใช้จาก การเกษตรมาผลิตเป็นพลังงานทดแทนในชุมชน รวมทั้งส่งเสริมและพัฒนาโครงสร้างพื้นฐานในพื้นที่ให้เป็น เครื่องมือในการสร้างความเข้มแข็งด้านอาหารให้กับเกษตรกรและชุมชนอย่างเป็นระบบ

๖. การปรับระบบบริหารจัดการภาครัฐเพื่อเสริมสร้างความมั่นคงด้านอาหารและพลังงานโดย สนับสนุนบทบาทของเกษตรกร เครือข่ายปราชญ์ชาวบ้าน ภาคเอกชน และชุมชนให้เข้ามามีส่วนร่วมในการ กำหนดทิศทางและวางแผนการผลิตทางการเกษตร ปรับกระบวนการทำงานของหน่วยงานภาครัฐ ที่เกี่ยวข้อง ให้มีการร่วมมือและบูรณาการการทำงานอย่างจริงจัง ทั้งในส่วนกลางและระดับพื้นที่ พัฒนาระบบฐานข้อมูล สารสนเทศด้านอาหารและพลังงานตั้งแต่การผลิต การตลาดไปจนถึงการบริโภค พัฒนากฎหมายที่เกี่ยวข้องกับ การพัฒนาด้านการเกษตร ส่งเสริมความร่วมมือระหว่างประเทศทั้งในระดับพหุภาคีและทวิภาคี โดยเฉพาะ ประชาคมอาเซียนที่ก่อให้เกิดความมั่นคงด้านอาหารและพลังงาน

๔) ยุทธศาสตร์การจัดการทรัพยากรธรรมชาติและสิ่งแวดล้อมอย่างยั่งยืน ให้ความสำคัญกับ

๑. การอนุรักษ์ ป่าไม้ และสร้างความมั่นคงของฐานทรัพยากรธรรมชาติและสิ่งแวดล้อม มุ่ง

รักษาและฟื้นฟูพื้นที่ป่าและเขตอนุรักษ์ พัฒนาระบบฐานข้อมูลและการจัดการองค์ความรู้ให้เป็นเครื่องมือในการวางแผนและบริหารจัดการ ปรับปรุงระบบการบริหารจัดการที่ดินและการจัดการทรัพยากรทางทะเลและชายฝั่ง เร่งรัดการบริหารจัดการน้ำแบบบูรณาการ ปรับปรุงและฟื้นฟูแหล่งน้ำเพื่อเพิ่มปริมาณน้ำต้นทุน ส่งเสริมให้เกิดการใช้น้ำอย่างมีประสิทธิภาพ จัดทำแผนแม่บทโครงสร้างพื้นฐานด้านทรัพยากรน้ำเพื่อการอุปโภคบริโภคอย่างเป็นระบบ รวมทั้งส่งเสริมการอนุรักษ์และใช้ประโยชน์จากทรัพยากรชีวภาพ

๒. การเตรียมความพร้อมรองรับภัยพิบัติทางธรรมชาติ ด้วยการจัดทำแผนที่และจัดลำดับ

พื้นที่เสี่ยงภัยทั้งในระดับประเทศ ภูมิภาคและจังหวัด ยกระดับการจัดการภัยพิบัติให้มีประสิทธิภาพพัฒนาระบบฐานข้อมูล การสื่อสารโทรคมนาคม ส่งเสริมการพัฒนาวิทยาศาสตร์และเทคโนโลยีด้านการจัดการภัยพิบัติ พัฒนาระบบงานอาสาสมัครของประเทศอย่างจริงจัง และให้มีมาตรฐานตามหลักสากล สนับสนุนภาคเอกชน สถานประกอบการ โรงเรียน และท้องถิ่นให้มีการเตรียมความพร้อม และจัดทำแผนปฏิบัติการรองรับภัยพิบัติ

๓. การพัฒนาระบบการบริหารจัดการทรัพยากรธรรมชาติและสิ่งแวดล้อมให้มีประสิทธิภาพ

โปร่งใสและเป็นธรรมอย่างบูรณาการ มุ่งส่งเสริมสิทธิและพัฒนาศักยภาพชุมชนในการเข้าถึงและใช้ประโยชน์ทรัพยากรธรรมชาติของชุมชน ปรับนโยบายการลงทุนภาครัฐให้เอื้อต่อการอนุรักษ์และฟื้นฟู ผลักดันให้มีการจัดเก็บภาษีสิ่งแวดล้อมเพื่อสร้างแรงจูงใจในการใช้ทรัพยากรธรรมชาติอย่างมีประสิทธิภาพและลดการก่อมลพิษ สร้างรายได้จากความหลากหลายทางชีวภาพ พัฒนาระบบฐานข้อมูลและระบบติดตามประเมินผล รวมทั้งส่งเสริมการศึกษาวิจัยเพื่อสร้างระบบบริหารจัดการทรัพยากรธรรมชาติและสิ่งแวดล้อมที่มีประสิทธิภาพ

### ๓.๑.๓ การพัฒนาตามแผนพัฒนาภูมิภาคจังหวัดและแผนพัฒนาจังหวัด

วิสัยทัศน์กลุ่มจังหวัด ( Vision) กลุ่มจังหวัดภาคตะวันออกเฉียงเหนือตอนกลาง ร้อยเอ็ด

ขอนแก่น มหาสารคาม กาฬสินธุ์ ชัยภูมิ “ร้อยแก่นสารสินธุ์”

“ ศูนย์กลางการค้า การบริการ อุตสาหกรรมเกษตรและสังคมน่าอยู่”

#### ๓.๑.๓.๑ ยุทธศาสตร์การพัฒนากลุ่มจังหวัด

๑) ยกระดับการผลิตเพื่อพัฒนาเศรษฐกิจแบบเข้มแข็งและแข่งขันได้เพิ่มศักยภาพในการ

สร้างรายได้จากผลิตภัณฑ์ชุมชนและวิสาหกิจชุมชนสร้างโอกาสทางเลือกในการประกอบอาชีพแก่องค์กรชุมชน เพิ่มขีดความสามารถในการแข่งขัน ภาคเกษตร ภาคอุตสาหกรรม ภาคการค้าและภาคบริการรวบรวมและกระจายสินค้าในภูมิภาค

๒) การพัฒนาทุนมนุษย์และสังคมเพื่อคุณภาพชีวิตที่ดีพัฒนาศักยภาพกำลังแรงงานให้มี

ทักษะสร้างโอกาสการเรียนรู้ตลอดชีวิตด้วยระบบและวิธีการหลากหลายส่งเสริมวัฒนธรรม คุณธรรม จริยธรรม ภูมิปัญญาท้องถิ่น และเสริมสร้างความเข้มแข็งของชุมชนเสริมสร้างศักยภาพครัวเรือนยากจน และผู้ด้อยโอกาส

๓) การบริหารจัดการทรัพยากรธรรมชาติและ สิ่งแวดล้อมเพื่อการพัฒนาที่ยั่งยืนการ

บริหารจัดการทรัพยากรธรรมชาติ (ดิน น้ำ ป่าไม้) แบบบูรณาการอนุรักษ์ และใช้ประโยชน์จากความ

หลากหลาย ทางชีวภาพอย่างยั่งยืนป้องกันเฝ้าระวัง และบำบัด ฟื้นฟูคุณภาพแวดล้อมการพัฒนาเครือข่ายชุมชนด้านทรัพยากรธรรมชาติ

๓.๑.๓.๒ แผนพัฒนาจังหวัดกาฬสินธุ์

**วิสัยทัศน์จังหวัดกาฬสินธุ์**

“กาฬสินธุ์เมืองน่าอยู่ แหล่งผลิตอาหารปลอดภัย  
ผ้าไหมแพรวาหนึ่งเดียว แหล่งท่องเที่ยวน่าชม”

๓.๑.๓.๓ ประเด็นยุทธศาสตร์การพัฒนารัฐ

**ประเด็นยุทธศาสตร์ที่ ๑. การพัฒนาคน สังคม เศรษฐกิจ และสิ่งแวดล้อม  
เป้าประสงค์**

เศรษฐกิจมีการขยายตัวอย่างยั่งยืน และประชาชนมีคุณภาพชีวิตที่ดี

กลยุทธ์

๑. ส่งเสริมการศึกษาและกระบวนการเรียนรู้ตลอดชีวิต ประเพณี และวัฒนธรรม
๒. ส่งเสริมคุณธรรม จริยธรรมและธรรมาภิบาล
๓. ส่งเสริมการสาธารณสุขและการจัดระบบสวัสดิการ สังคมและคุ้มครองสิทธิของประชาชน
๔. การบริหารจัดการทรัพยากรธรรมชาติและสิ่งแวดล้อมอย่างยั่งยืน
๕. พัฒนาโครงสร้างพื้นฐานและสาธารณูปโภค
๖. การส่งเสริมการมีอาชีพ รายได้ และความเข้มแข็งของชุมชน
๗. ส่งเสริมความปลอดภัยในชีวิตและทรัพย์สิน ป้องกันแก้ไขปัญหายาเสพติด
๘. การบูรณาการป้องกันและแก้ไขปัญหายาเสพติดและเร่งรัดช่วยเหลือฟื้นฟูผู้ประสบภัย
๙. ส่งเสริมสนับสนุนความเข้มแข็งของสถาบันครอบครัว
๑๐. ส่งเสริมสนับสนุนการมีส่วนร่วมของประชาชน
๑๑. ส่งเสริมและพัฒนาธุรกิจ การค้า การบริการ และอุตสาหกรรม

**ประเด็นยุทธศาสตร์ที่ ๒. การพัฒนาการผลิตทางการเกษตร**

เป้าประสงค์

เศรษฐกิจมีการขยายตัวอย่างยั่งยืน และประชาชนมีคุณภาพชีวิตที่ดี

กลยุทธ์

๑. เพิ่มผลผลิตทางการเกษตร
๒. เพิ่มสินค้าเกษตรที่ได้คุณภาพมาตรฐานและปลอดภัย (GAP)
๓. การสร้างมูลค่าเพิ่ม
๔. การพัฒนาโครงสร้างพื้นฐานและศูนย์สารสนเทศข้อมูลทางการเกษตร
๕. การบริหารจัดการองค์กรเกษตรกรให้เข้มแข็งและกินดีอยู่ดีมีรายได้ เพิ่มขึ้นตามแนวปรัชญาเศรษฐกิจพอเพียง

๖. ส่งเสริมให้มีการใช้ปัจจัยการผลิตที่มาจากอินทรีย์ชีวภาพที่มีคุณภาพ

**ประเด็นยุทธศาสตร์ที่ ๓ การพัฒนาผ้าไหมแพรวา**

เป้าประสงค์

เศรษฐกิจมีการขยายตัวอย่างยั่งยืนและประชาชนมีคุณภาพชีวิตที่ดี

กลยุทธ์

๑. พัฒนาคุณภาพการบริหารจัดการ
๒. ส่งเสริมสนับสนุนและพัฒนาผู้ผลิต/ผู้ประกอบการ



๓. ส่งเสริมสนับสนุนและพัฒนาประสิทธิภาพปัจจัยการผลิตผ้าไหมแพรวาและผ้าทอพื้นเมือง

๔. การเชื่อมโยงผ้าไหมแพรวากับการท่องเที่ยวเชิงวัฒนธรรม

๕. ส่งเสริมมาตรฐานการผลิตและระบบควบคุมคุณภาพ

๖. ส่งเสริมและเพิ่มช่องทางการตลาดระหว่างภูมิภาคและระหว่างประเทศ

๗. การวิจัยการผลิตและการตลาดผ้าไหมแพรวา

**ประเด็นยุทธศาสตร์ที่ ๔. การพัฒนาการท่องเที่ยว**

**เป้าประสงค์**

เศรษฐกิจขยายตัวอย่างยั่งยืนและประชาชนมีคุณภาพชีวิตที่ดี

**กลยุทธ์**

๑. ส่งเสริมและพัฒนาแหล่งท่องเที่ยวให้ได้มาตรฐาน

๒. เสริมสร้างขีดความสามารถของผู้ประกอบการและบุคลากรให้มีศักยภาพ

๓. ส่งเสริมการท่องเที่ยวในทุกประเภท เช่น การท่องเที่ยวเชิงวัฒนธรรม เชิงนิเวศน์ เชิงสุขภาพ ฯลฯ

๔. พัฒนาระบบเทคโนโลยี และฐานข้อมูลด้านการท่องเที่ยว

๕. ส่งเสริมการมีส่วนร่วมของภาครัฐ เอกชน ชุมชนและองค์กรปกครองส่วนท้องถิ่นในการพัฒนาด้านการบริการและการท่องเที่ยว

๖. ส่งเสริมและเพิ่มช่องทางการท่องเที่ยวเชื่อมโยงระหว่างภูมิภาคและระหว่างประเทศ

**๓.๑.๔ ยุทธศาสตร์การพัฒนาขององค์กรปกครองส่วนท้องถิ่นในเขตจังหวัดกาฬสินธุ์**

**วิสัยทัศน์**

“การเกษตรก้าวหน้า ส่งเสริมภูมิปัญญาดั้งเดิม เพิ่มศักยภาพท่องเที่ยวและบริการ อนุรักษ์ทรัพยากรธรรมชาติและสิ่งแวดล้อม พัฒนาคน สังคม และโครงสร้างพื้นฐานอย่างยั่งยืน”

**ประเด็นยุทธศาสตร์**

๑. การพัฒนาคนและสังคมที่มีคุณภาพเพื่อรองรับการก้าวเข้าสู่ประชาคมอาเซียน

๒. การพัฒนาการผลิตทางการเกษตร

๓. การพัฒนาผ้าไหมแพรวาและส่งเสริม ศิลปะ วัฒนธรรม จารีตประเพณี และภูมิปัญญาท้องถิ่น

๔. การพัฒนาเศรษฐกิจและการท่องเที่ยว

๕. การพัฒนาโครงสร้างพื้นฐาน

๖. การอนุรักษ์ทรัพยากรธรรมชาติและสิ่งแวดล้อม

**๓.๑.๕ การพัฒนาตามนโยบายของผู้บริหารท้องถิ่น**

เพื่อให้การบริหารราชการของเทศบาลตำบลบึงวิชัย สามารถบรรลุถึงเจตนารมณ์ภารกิจ

นายกเทศมนตรีตำบลบึงวิชัยได้กำหนดนโยบายในการพัฒนาของเทศบาลตำบลบึงวิชัย ให้มีการเชื่อมโยงกับนโยบายและยุทธศาสตร์ของจังหวัด นโยบายของประเทศเพื่อพัฒนาคุณภาพชีวิตที่ดีให้กับประชาชนตำบลบึงวิชัย ดังนี้

**๑. นโยบายด้านการเมืองและการบริหาร**

๑.๑ พัฒนาเทศบาลตำบลบึงวิชัย ให้เป็นหน่วยงานที่ยึดหลักการบริหารจัดการบ้านเมืองที่ดี

มีมาตรฐาน ส่งเสริมสนับสนุนความรู้ความสามารถให้แก่ สมาชิกสภาเทศบาล พนักงานเทศบาล และพนักงานจ้าง เพื่อเป็นการพัฒนาศักยภาพและยกระดับความรู้ความสามารถในการปฏิบัติ ซึ่งบุคคลเหล่านี้ถือเป็น

ทรัพยากรบุคคลที่เป็นกำลังสำคัญของเทศบาล อีกทั้งจะพัฒนาระบบการบริการสาธารณะที่ดีมีมาตรฐาน ลดขั้นตอนการปฏิบัติให้มีความรวดเร็ว สามารถสนองต่อความต้องการของประชาชนได้อย่างตรงเป้าหมาย และเกิดประโยชน์สูงสุดต่อประชาชนและชุมชนให้มากที่สุด

๑.๒ ส่งเสริมสนับสนุนชุมชนเข้าสู่กระบวนการมีส่วนร่วมทางการบริหารและการเมือง ภายใต้ระบอบประชาธิปไตยอันมีพระมหากษัตริย์ทรงเป็นประมุข พัฒนาการดำเนินงานฝ่ายนิติบัญญัติ ได้แก่ สภาเทศบาลตำบลบึงวิชัยให้เป็นประชาธิปไตยในระดับชุมชน

๑.๓ ส่งเสริม และสร้างความเข้มแข็งให้กับชุมชน สนับสนุนให้มีกิจกรรม และโครงการต่างๆ ส่งเสริมการทำงานร่วมกันระหว่างคณะกรรมการชุมชนประชาชนในชุมชนและเทศบาลทำงานอย่างสมานฉันท์ ไม่แตกแยก เพื่อร่วมกันพัฒนาและยกระดับชุมชนให้มีการพัฒนาอย่างยั่งยืน

๑.๔ ส่งเสริมและสนับสนุนให้มีการสร้างเครือข่ายต่างๆ ในชุมชนเพื่อสนับสนุนการทำงานของคณะกรรมการชุมชน ไม่ว่าจะเป็นการสร้างเครือข่ายการเฝ้าระวังเกี่ยวกับยาเสพติดที่เป็นโทษกับเยาวชนและประชาชนในชุมชน รวมถึงการสร้างเครือข่ายด้านอื่นๆ โดยสนับสนุนให้มีการทำงานร่วมกับเทศบาล ทั้งภาครัฐ ภาคเอกชน ส่วนราชการที่เกี่ยวข้อง เปิดโอกาสให้มีบทบาทในการทำงาน เช่น การตรวจสอบการดำเนินงาน และการบริหารงานของเทศบาล รวมไปถึงการติดตามประเมินผลในทุกส่วนตามโครงสร้างการทำงานของพนักงานเทศบาล

๑.๕ สนับสนุน และพัฒนาการใช้เทคโนโลยีสารสนเทศให้มีความทันสมัย และตอบสนองต่อการให้บริการประชาชนได้อย่างมีประสิทธิภาพ

## **๒. นโยบายด้านการพัฒนาสังคมและคุณภาพชีวิต**

๒.๑ ส่งเสริมคุณธรรม จริยธรรม การสร้างวินัย การเสียสละในการร่วมคิดร่วมทำกิจกรรมของชุมชนทุกชุมชน สร้างความสามัคคีปรองดองของประชาชนในชุมชน

๒.๒ ส่งเสริมการจัดทำแผนพัฒนาชุมชนให้เป็นมาตรฐานและต่อเนื่อง ส่งเสริมให้ประชาชนในชุมชน ร่วมคิด ร่วมทำ ร่วมกำหนดแนวทางการพัฒนาชุมชนของตนเอง เพื่อแก้ปัญหาให้ตรงประเด็นมีทิศทางในการพัฒนาชุมชน สร้างชุมชนให้เป็นเมืองน่าอยู่ อีกทั้งเป็นการสร้างความร่วมมือ ร่วมใจ และสร้างความสามัคคีระหว่างประชาชนในชุมชน

๒.๓ สนับสนุนงบประมาณให้เพียงพอในการจัดสวัสดิการเบี้ยยังชีพแก่ผู้สูงอายุ ผู้พิการ ผู้ป่วยเอดส์ ให้ทั่วถึงและเท่าเทียมกัน

๒.๔ ส่งเสริมและสนับสนุน อปพร. ให้มีประสิทธิภาพ เพื่อรักษาความสงบภายในชุมชน

## **๓. นโยบายด้านการศึกษา ศาสนา ศิลปะ วัฒนธรรม**

๓.๑ ส่งเสริมสนับสนุนการพัฒนาทางการศึกษา เน้นการบริหารจัดการทางการศึกษาศูนย์พัฒนาเด็กเล็กเทศบาลตำบลบึงวิชัย ส่งเสริมให้เด็กนักเรียนในศูนย์พัฒนาเด็กเล็กเทศบาลมีความพร้อมทางอารมณ์ และความพร้อมทางวิชาการที่จะสามารถศึกษาในระดับต่อไปอย่างมีคุณภาพ รวมถึงการสนับสนุนงบประมาณทางการศึกษา ทางการกีฬา และการเรียนรู้นอกสถานศึกษา ให้กับโรงเรียนที่อยู่ในเขตเทศบาล จัดสรรงบประมาณที่เพียงพอในด้านการสนับสนุน วัสดุ สื่อการเรียนการสอน รวมถึงอาหารเสริมนม อาหารกลางวัน ให้เพียงพอให้กับโรงเรียนที่อยู่ในเขตเทศบาล และศูนย์พัฒนาเด็กเล็กของเทศบาล

๓.๒ สนับสนุนและส่งเสริมด้านศาสนา ศิลปวัฒนธรรม ประเพณี ตามวิถีของคนไทย และภูมิใจในความเป็นไทย การอนุรักษ์วัฒนธรรมและประเพณีท้องถิ่น งานรัฐพิธีต่างๆ เช่น งานวันพ่อ ๕ ธันวาคม งานวันแม่ ๑๒ สิงหาคมราชินี วันปิยะมหาราช งานประเพณีต่างๆ เช่น ประเพณีวันสงกรานต์และการรดน้ำดำหัวผู้สูงอายุ งานประเพณีบุญบั้งไฟ งานประเพณีลอยกระทง และงานประเพณีอื่นๆ ของท้องถิ่น



๓.๓ สนับสนุนการแข่งขันกีฬาทั้งภายในและภายนอกชุมชน เพื่อแสดงถึงพลังความสามัคคีในชุมชน อีกทั้งยังเป็นการสร้างความสัมพันธ์อันดีระหว่างชุมชน ก่อให้เกิดมิตรภาพอันดีงามระหว่างชุมชน ผู้บริหาร พนักงานเทศบาล และพนักงานจ้าง

#### **๔. นโยบายด้านการสาธารณสุข**

๔.๑ ส่งเสริมการดำเนินกิจกรรมด้านสุขภาพของประชาชน และการบริการสาธารณสุขขั้นพื้นฐาน เพื่อเป็นการคัดกรองการเจ็บป่วยของประชาชนเบื้องต้น เน้นการป้องกันโรค และการดูแลรักษาสุขภาพอนามัยของประชาชน โดยกลุ่มอาสาสมัครสาธารณสุขชุมชน (อสม.) สนับสนุนงบประมาณในการดำเนินการ โดยมีกองทุนหลักประกันสุขภาพตำบล และงบประมาณของเทศบาล เพื่อเป็นทุนในการดำเนินงานในการดูแลสุขภาพของชุมชนอย่างทั่วถึง คลอบคลุมทุกวัย ทุกชุมชน ควบคุมป้องกันการเผยแพร่ระบาดของโรคติดต่อ และโรคไม่ติดต่อ ที่เป็นอันตรายต่อประชาชนและชุมชน เพื่อสุขภาพอนามัยที่ดีของประชาชน

๔.๒ ส่งเสริมและสนับสนุนหน่วยกู้ชีพกู้ภัย ( EMS) เพื่อบริการและอำนวยความสะดวกให้แก่ประชาชนในเขตเทศบาลตำบลบึงวิชัย

#### **๕. นโยบายด้านเศรษฐกิจ**

๕.๑ ส่งเสริม และพัฒนาอาชีพ ที่เหมาะสมกับสภาวะท้องถิ่นปัจจุบันตามหลักปรัชญาเศรษฐกิจพอเพียง

### **๓.๒ ปัจจัยและสถานการณ์การเปลี่ยนแปลงที่มีผลต่อการพัฒนา**

#### **➤ ผลการวิเคราะห์ปัญหาและความต้องการของประชาชนในเทศบาลตำบลบึงวิชัย มีดังนี้**

เพื่อให้ทราบถึงสภาวะการณ์แวดล้อมของการพัฒนาและศักยภาพในการพัฒนาท้องถิ่นในภาพรวมของตำบล บึงวิชัย องค์กรปกครองส่วนท้องถิ่น หน่วยงานราชการและประชาชน จึงได้ร่วมกันวิเคราะห์สภาวะการณ์เกี่ยวกับการพัฒนาด้านต่างๆ โดยใช้เทคนิค SWOT Analysis เพื่อวิเคราะห์หาจุดแข็ง จุดอ่อน โอกาส และอุปสรรคที่จะนำไปสู่การพัฒนาดังผลการวิเคราะห์ ดังนี้

#### **ด้านคนและสังคม**

##### **(๑) การศึกษา**

##### **จุดแข็ง/ข้อดี**

ในพื้นที่เขตเทศบาลตำบล บึงวิชัยมีสถานศึกษา ๒ ระดับ คือ ระดับประถมศึกษาและระดับมัธยมศึกษา และมีศูนย์พัฒนาเด็กเล็กภายในเขต เทศบาล ที่ให้การศึกษาระดับ ก่อนปฐมวัย มีการให้บริการการศึกษานอกระบบ และตามอัธยาศัย เช่น ห้องสมุดประชาชน การฝึกอบรมเกี่ยวกับการส่งเสริมอาชีพต่างๆ เป็นต้น

##### **จุดอ่อน/ข้อเสีย**

หน่วยงานยังขาดแคลนบุคลากรที่ทำหน้าที่เกี่ยวกับการศึกษา ระบบการส่งเสริมความรู้ ศักยภาพของครูผู้สอนยังไม่มีประสิทธิภาพเท่าที่ควร และขาดสื่อการเรียนการสอนที่ทันสมัยสำหรับใช้ในการจัดการเรียนการสอน มีงบประมาณที่ไม่เพียงพอต่อการใช้จ่ายด้านการศึกษา

##### **โอกาส/สิ่งส่งเสริม**

องค์กรปกครองส่วนท้องถิ่นและหน่วยงานทางการศึกษา มีการประสานความร่วมมือเป็นอย่างดีในการร่วมกันพัฒนาการศึกษา

##### **อุปสรรค/ภัยคุกคาม**

ปัจจุบันกฎหมาย หรือระเบียบในเรื่องการจัดการศึกษาขององค์กรปกครองส่วนท้องถิ่นไม่มีความชัดเจน จึงทำให้องค์กรปกครองส่วนท้องถิ่นไม่สามารถสนับสนุนและพัฒนาศึกษาได้อย่างเต็มศักยภาพ และค่านิยมของผู้ปกครองที่ส่งบุตรหลานเข้าเรียนในโรงเรียนที่มีชื่อเสียงทั้งในจังหวัดและนอกจังหวัด

## (๒) กีฬา

### จุดแข็ง/ข้อดี

เทศบาลตำบล บึงวิชัย มีสนามกีฬา กลาง ประจำ ตำบล ซึ่งใช้เป็นสถานที่การแข่งขันกีฬาประเภทต่างๆ เช่น กีฬาฟุตบอล บาสเกตบอล ตะกร้อ เบตอง ฯลฯ และมีการฝึกซ้อมนักกีฬาอย่างต่อเนื่อง

### จุดอ่อน/ข้อเสีย

ถึงแม้ว่าทางเทศบาลตำบล บึงวิชัย จะมีสนามกีฬาประจำตำบล และมีนโยบายให้การสนับสนุนงบประมาณเกี่ยวกับด้านกีฬา แต่ยังมีปัญหาด้านงบประมาณที่ไม่เพียงพอต่อการใช้จ่ายอย่างต่อเนื่อง และขาดแคลนผู้ฝึกสอนที่มีทักษะและความเชี่ยวชาญในกีฬาบางประเภท

### โอกาส/สิ่งส่งเสริม

รัฐบาลมีนโยบายให้การสนับสนุนในด้านกีฬา

### อุปสรรค/ภัยคุกคาม

การประสานงานระหว่างหน่วยงานที่ดำเนินกิจกรรมด้านกีฬา ยังขาดการประสานงานที่จะร่วมมือกันพัฒนาในด้านการกีฬา และยังมีผู้รับผิดชอบหน่วยงานที่ดำเนินกิจกรรมด้านกีฬาอย่างจริงจัง

## (๓) สาธารณสุข

### จุดแข็ง/ข้อดี

มีโรงพยาบาลส่งเสริมสุขภาพตำบล จำนวน ๑ แห่ง คือ โรงพยาบาลส่งเสริมสุขภาพตำบลท่าไคร้ ที่สามารถให้บริการประชาชนได้อย่างครอบคลุม พร้อมทั้งมีอาสาสมัครสาธารณสุขประจำหมู่บ้านคอยให้บริการ และปฏิบัติหน้าที่ในการดูแลด้านสาธารณสุขมูลฐานให้กับประชาชนในพื้นที่

### จุดอ่อน/ข้อเสีย

ภารกิจด้านสาธารณสุขเป็นงานเฉพาะด้าน จึงขาดแคลนบุคลากรในการปฏิบัติงาน ซึ่งจำเป็นต้องอาศัยผู้ที่มีประสบการณ์และทักษะในการปฏิบัติงาน เครื่องมือทางการแพทย์ที่จะช่วยเหลือผู้ป่วยเบื้องต้นยังขาดแคลน ไม่เพียงพอต่อความต้องการของประชาชน

### โอกาส/สิ่งส่งเสริม

รัฐบาลได้เปลี่ยนแปลงชื่อจากสถานีอนามัยเป็นโรงพยาบาลส่งเสริมสุขภาพตำบลขึ้นเพื่อรองรับการขยายตัวของชุมชน และเพิ่มศักยภาพในการปฏิบัติงาน

### อุปสรรค/ภัยคุกคาม

ปัจจุบันกฎหมาย หรือระเบียบในเรื่องการจัดการด้านสาธารณสุขขององค์กรปกครองส่วนท้องถิ่นไม่มีความชัดเจน จึงทำให้องค์กรปกครองส่วนท้องถิ่นไม่สามารถปฏิบัติได้ตรงกับความต้องการของประชาชน บางครั้งขาดการติดต่อประสานข้อมูลซึ่งกันและกัน

## (๔) การพัฒนาคุณภาพชีวิต

### จุดแข็ง/ข้อดี

ภายในเขตเทศบาลตำบล บึงวิชัย มีหน่วยงานที่รับผิดชอบเกี่ยวกับการพัฒนาคุณภาพชีวิต คือ กองทุนสวัสดิการชุมชนประจำตำบล และกองทุน สงเคราะห์ราษฎรประจำหมู่บ้าน มี คณะกรรมการผู้รับผิดชอบโดยตรง ประกอบกับได้รับความร่วมมือจาก กำนัน ผู้ใหญ่บ้าน ผู้นำชุมชน สมาชิกสภาเทศบาล

ตำบลทำให้สังคมมีความเข้มแข็ง นอกจากนี้ยังมีกองทุนต่างๆ ภายในหมู่บ้าน สามารถสร้างภูมิคุ้มกันให้กับประชาชนในตำบลได้

#### จุดอ่อน/ข้อเสีย

ขาดแคลนงบประมาณในการส่งเสริมคุณภาพชีวิต และยังขาดผู้อาสาสมัครในการดูแลช่วยเหลือ ที่มีความรู้ความสามารถ ในการบริการผู้พิการ ด้อยโอกาส

#### โอกาส/สิ่งส่งเสริม

รัฐบาลจัดสรรเงินทุนให้แก่หมู่บ้านเช่น กองทุนหมู่บ้าน โครงการชุมชนพอเพียง SML เป็นต้น มีสวัสดิการให้กับคนชรา ผู้พิการและผู้ป่วยโรคเอดส์ รวมทั้งมีมาตรการลดค่าครองชีพให้กับประชาชน

#### อุปสรรค/ภัยคุกคาม

สำหรับการสนับสนุนผู้ด้อยโอกาส ผู้พิการ และคนชราไม่สามารถดำเนินการได้อย่างเต็มที่ เนื่องจากกฎหมาย และระเบียบของทางราชการ

### **(๕) ศิลปวัฒนธรรมและภูมิปัญญาท้องถิ่น**

#### จุดแข็ง/ข้อดี

ภายในเขตเทศบาลตำบล บึงวิชัย มีศิลปวัฒนธรรม มีประเพณีที่งดงาม และมีภูมิปัญญาท้องถิ่น ที่เป็นเอกลักษณ์เฉพาะ คือ ประเพณีบุญบั้งไฟ หรือที่เรียกว่าบุญเดือนหก ซึ่งเป็นประเพณีอีสานที่มีการตกแต่งประดับบั้งไฟให้สวยงาม เพื่อบูชาพญาแถน ให้ฝนตกต้องตามฤดูกาล

#### จุดอ่อน/ข้อเสีย

ภายในเขตเทศบาลตำบล บึงวิชัย ยังขาดแคลนบุคลากรที่มีความรู้ ความสามารถในด้านศิลปวัฒนธรรมและภูมิปัญญาท้องถิ่น ขาดบุคลากรที่จะสืบสานองค์ความรู้เก่าๆ ในด้านภูมิปัญญาท้องถิ่น และขาดสถานที่ในการเก็บรวบรวมข้อมูลด้านศิลปวัฒนธรรม เพื่อเป็นแหล่งเรียนรู้ให้กับคนรุ่นหลัง

#### โอกาส/สิ่งส่งเสริม

องค์กรปกครองส่วนท้องถิ่น และหน่วยงานต่างๆ มีความพร้อมที่จะให้การสนับสนุนในด้านศิลปวัฒนธรรม ประเพณี และภูมิปัญญาท้องถิ่น

#### อุปสรรค/ภัยคุกคาม

สภาพสังคมในปัจจุบันเยาวชนได้ให้ความสนใจกับวัฒนธรรมจากต่างชาติ การรับวัฒนธรรมใหม่ๆ ตามกระแสนิยมทำให้ค่านิยมเปลี่ยนไปจากประเพณีดั้งเดิม มีความสนใจในวัฒนธรรมของไทยลดน้อยลง

### **(๖) การรักษาความสงบเรียบร้อย**

#### จุดแข็ง/ข้อดี

ภายในเขตเทศบาลตำบล บึงวิชัยมี กรรมการหมู่บ้านฝ่ายป้องกัน อาสาสมัครในหมู่บ้าน เช่น กู้ชีพกู้ภัย , อปพร. พร้อมทั้งจะปฏิบัติภารกิจที่จะก่อให้เกิดความสงบเรียบร้อย และความปลอดภัยในชีวิตและทรัพย์สินของประชาชน รวมทั้งการช่วยเหลือบรรเทาสาธารณภัยต่างๆ

#### จุดอ่อน/ข้อเสีย

พื้นที่ในเขตเทศบาลตำบล บึงวิชัยเป็นพื้นที่ที่กว้าง ในการเกิดเหตุบางครั้งอาจไปถึงสถานที่นั้นๆ ล่าช้า ก่อให้เกิดความเสียหายในวงกว้าง และปัญหาเสพติดที่ยังมีอยู่ในพื้นที่

## โอกาส/สิ่งส่งเสริม

เทศบาลตำบล บึงวิชัย มีการประสานความร่วมมือกับส่วนราชการหรือหน่วยงานที่เกี่ยวข้อง เพื่อดำเนินงานเกี่ยวกับการรักษาความสงบเรียบร้อย และพร้อมที่จะให้การสนับสนุนกิจกรรมด้านการรักษาความสงบเรียบร้อย

## อุปสรรค/ภัยคุกคาม

สภาพสังคมในปัจจุบันเกิดปัญหาการลักขโมยและปัญหาอาชญากรรมเพิ่มขึ้น เนื่องจากสินค้าอุปโภค-บริโภค และราคาน้ำมันมีราคาที่สูงขึ้น อีกทั้งการเกิดภัยพิบัติต่างๆ จากธรรมชาติ เช่น อุทกภัย วาตภัย อัคคีภัย เป็นต้น ซึ่งภัยต่างๆ เหล่านี้เป็นอุปสรรคต่อการรักษาความสงบเรียบร้อย

## **ด้านเศรษฐกิจ**

### **(๑) ผลผลิตทางการเกษตร**

#### จุดแข็ง/ข้อดี

พื้นที่ในเขตเทศบาลตำบล บึงวิชัย มีพื้นดินอุดมสมบูรณ์ เหมาะแก่การทำการเกษตร ทำให้สามารถปลูกพืชได้หลายชนิด ประชากรส่วนใหญ่ประกอบอาชีพทำ นา และทำไร่-สวน ปลูกพืชผักสวนครัว ลักษณะการทำสวนเป็นสวนผสม เกษตรกรมีศักยภาพการลงทุน

#### จุดอ่อน/ข้อเสีย

ภายในเขตเทศบาลตำบล บึงวิชัย ขาดแคลนบุคลากรที่มีความเชี่ยวชาญ ทักษะและประสบการณ์ทางการบริหารจัดการด้านการตลาด ขาดการรวมกลุ่ม ขาดแคลนตลาดรองรับผลผลิตทางการเกษตร และค่าจ้างแรงงานการทำนาที่สูง

## โอกาส/สิ่งส่งเสริม

มีหน่วยรับรองผลผลิตทางการเกษตร คือ ตลาดเกษตร สหกรณ์การเกษตร โรงงานแปรรูปสำปะหลัง ซึ่งใกล้พื้นที่การเกษตร

## อุปสรรค/ภัยคุกคาม

เนื่องจากเกิดภาวะ ปัจจัยการผลิตที่มีราคาสูง เกษตรมุ่งเน้นการผลิตเชิงการค้าขาย มีการใช้สารเคมีในการผลิต และการเกิดภาวะโลกร้อนส่งผลให้ผลผลิตทางการเกษตรลดลง เนื่องจากสภาพอากาศที่เปลี่ยนแปลงไป

### **(๒) การท่องเที่ยว**

#### จุดแข็ง/ข้อดี

ภายในเขตเทศบาลตำบล บึงวิชัย มีภูมิประเทศ สภาพโดยทั่วไปเป็น ดอน สูงๆ ต่ำๆ มีที่ราบเป็นบางตอน ประกอบกับราษฎรประกอบอาชีพเกษตรกรรม ซึ่งสามารถรองรับการท่องเที่ยวเชิงอนุรักษ์ หรือการท่องเที่ยวเชิงเกษตรได้ เนื่องจากมีความเป็นธรรมชาติและยังคงความเป็นชนบท และ เจดีย์พิพิธภัณฑสถานพระธรรมวงศาจารย์ หรือหลวงปู่สุข สุขโน อดีตเจ้าคณะจังหวัดกาฬสินธุ์และอดีตเจ้าอาวาสวัดกลาง พระอารามหลวง ตั้งอยู่ ณ วัดวิเศษไชยาราม หมู่ที่ ๔ บ้านบึงวิชัย ตำบลบึงวิชัย อำเภอเมือง จังหวัดกาฬสินธุ์ เป็นศาสนสถานที่สำคัญและเป็นสิ่งศักดิ์สิทธิ์ที่ประชาชนให้ความเคารพนับถือภายในตำบล

#### จุดอ่อน/ข้อเสีย

เทศบาลตำบล บึงวิชัยยังขาดแคลนบุคลากรที่จะปฏิบัติหน้าที่เกี่ยวกับด้านการท่องเที่ยวและสถานที่ท่องเที่ยวยังขาดการประชาสัมพันธ์อย่างต่อเนื่อง ขาดการบริหารจัดการด้านการท่องเที่ยวอย่างจริงจัง รวมทั้งขาดการประสานกับหน่วยงานที่รับผิดชอบเกี่ยวกับการท่องเที่ยวโดยตรง

## โอกาส/สิ่งส่งเสริม

นโยบายของรัฐบาลในการพัฒนาศักยภาพส่งเสริมการท่องเที่ยว

### อุปสรรค/ภัยคุกคาม

ภายในเขตเทศบาลตำบล บึงวิชัย เส้นทางคมนาคมมีความคับแคบ ถนน เชื่อมระหว่างหมู่บ้านส่วนใหญ่เป็นถนนดินลูกรัง ต้องใช้งบประมาณสูงในการปรับปรุง และขาดการพัฒนาแหล่งท่องเที่ยวให้มีความสวยงาม นอกจากนี้ยังขาดมัคคุเทศก์ท้องถิ่นที่จะให้บริการนักท่องเที่ยว

## ด้านโครงสร้างพื้นฐาน

### (๑) การคมนาคมและการขนส่ง

#### จุดแข็ง/ข้อดี

เทศบาลตำบล บึงวิชัย มีงบประมาณเป็นของตนเอง สามารถดำเนินการก่อสร้าง ปรับปรุงซ่อมแซมได้อย่างสะดวกรวดเร็ว

#### จุดอ่อน/ข้อเสีย

ในการดำเนินการเกี่ยวกับการก่อสร้างถนนลาดยาง ถนนคอนกรีตต้องใช้งบประมาณเป็นจำนวนมาก ซึ่งเทศบาลตำบลบึงวิชัย มีงบประมาณไม่เพียงพอที่จะดำเนินการ

## โอกาส/สิ่งส่งเสริม

ขอรับการสนับสนุนจากส่วนราชการตามพระราชบัญญัติกำหนดแผนและขั้นตอนการกระจายอำนาจให้แก่องค์กรปกครองส่วนท้องถิ่น พ.ศ. ๒๕๔๒

### อุปสรรค/ภัยคุกคาม

ระเบียบข้อกฎหมายไม่เอื้อต่อการดำเนินงานขององค์กรปกครองส่วนท้องถิ่น ทำให้การพัฒนาโครงสร้างพื้นฐานของเทศบาลตำบลบึงวิชัยไม่ทั่วถึง

### (๒) การพัฒนาแหล่งน้ำ

#### จุดแข็ง/ข้อดี

ภายในเขตเทศบาลตำบล บึงวิชัย มีแหล่งน้ำธรรมชาติ ( ที่เกิดขึ้นเอง ) ที่ครอบคลุมพื้นที่การเกษตร เช่น ห้วยแสนพันธ์ ห้วยปักเป้า ห้วยหญ้าคา ลำน้ำปาวน้อย และมีหนองน้ำขนาดใหญ่ คือ หนองกุดนกเต็น และหนองบึงวิชัย สระน้ำเพื่อการเกษตรครอบคลุมทุกพื้นที่ ประปาหมู่บ้าน จำนวน ๓ แห่ง รวมทั้งมีแหล่งน้ำที่สร้างขึ้นจากงบประมาณของหน่วยงานราชการต่างๆ เพื่อให้ประชาชนมีน้ำสำหรับทำการเกษตรและการอุปโภค บริโภคอย่างเพียงพอ

#### จุดอ่อน/ข้อเสีย

ภายในเขตเทศบาลตำบล บึงวิชัย ยังขาดการจัดการน้ำอย่างเป็นระบบ เมื่อถึงฤดูแล้งจะประสบปัญหาขาดแคลนน้ำ และเมื่อถึงฤดูฝนน้ำมีปริมาณมากเกินไป จึงต้องมีการพัฒนาระบบการกักเก็บน้ำให้มีประสิทธิภาพ

## โอกาส/สิ่งส่งเสริม

นโยบายรัฐบาลให้ความสำคัญกับการพัฒนาแหล่งน้ำและแก้ไขปัญหาภัยแล้ง

/น้ำท่วม

### อุปสรรค

ในปัจจุบันประสบปัญหาภาวะโลกร้อน ซึ่งเกิดจากหลายปัจจัย  
ภัยแล้ง ฝนไม่ตกต้องตามฤดูกาล

จนเกิดภาวะน้ำท่วม และเกิด

## ด้านทรัพยากรธรรมชาติและสิ่งแวดล้อม

### (๑) การอนุรักษ์ทรัพยากรธรรมชาติและสิ่งแวดล้อม

#### จุดแข็ง/ข้อดี

มีทรัพยากรธรรมชาติที่อุดมสมบูรณ์ มีระบบน้ำจากโครงการชลประทานลำปาว ผ่านบริเวณพื้นที่ แหล่งน้ำธรรมชาติที่เหมาะสมทำการเกษตร มีกิจกรรมปลูกต้นไม้ในบริเวณที่ดินสาธารณะ เพื่อเพิ่มพื้นที่ป่า และกิจกรรมปล่อยพันธุ์ปลา อนุรักษ์พันธุ์สัตว์น้ำ รักษาสมดุลแหล่งน้ำ

#### จุดอ่อน/ข้อเสีย

จำนวนขยะเพิ่มขึ้น ทำให้ส่งผลกระทบต่อทรัพยากรธรรมชาติและสิ่งแวดล้อมแบบเรื้อรัง

#### โอกาส/สิ่งส่งเสริม

ในปัจจุบันหน่วยงานต่างๆ และองค์กรปกครองส่วนท้องถิ่นได้ให้ความสนใจในเรื่องการอนุรักษ์ทรัพยากรธรรมชาติ ซึ่งดำเนินการในเรื่องการประชาสัมพันธ์การให้ความรู้ สร้างความเข้าใจและสร้างจิตสำนึกของประชาชนในการอนุรักษ์ทรัพยากรธรรมชาติและสิ่งแวดล้อม

#### อุปสรรค

การบังคับใช้กฎหมายเกี่ยวกับทรัพยากรธรรมชาติและสิ่งแวดล้อมยังไม่มีประสิทธิภาพ และการขาดความใส่ใจในการลดภาวะโลกร้อน

## ด้านการบริหารจัดการองค์กร

### (๑) การพัฒนาองค์กร

#### จุดแข็ง/ข้อดี

เทศบาลตำบล บึงวิชัย เป็นองค์กรปกครองส่วนท้องถิ่นขนาด กลาง มีโครงสร้าง การบริหารจัดการองค์กรที่ชัดเจนมีการมอบหมายหน้าที่รับผิดชอบ และพัฒนาบุคลากรโดยการเข้ารับการฝึกอบรมอย่างต่อเนื่อง อีกทั้งยังมีเครื่องมือเครื่องใช้ในการปฏิบัติงานอย่างเพียงพอในระดับหนึ่ง

#### จุดอ่อน/ข้อเสีย

หน่วยงานยังขาดการทำงานเป็นทีม และเทคโนโลยีสารสนเทศไม่สมบูรณ์

#### โอกาส/สิ่งส่งเสริม

มีการถ่ายโอน งาน เงิน และบุคลากร ในอนาคต ตามพระราชบัญญัติกำหนดแผนและขั้นตอนการกระจายอำนาจให้แก่องค์กรปกครองส่วนท้องถิ่น พ.ศ. ๒๕๔๒ และระเบียบ กฎหมายอื่นๆ ที่เกี่ยวข้อง

#### อุปสรรค

ระเบียบ กฎหมาย ในการบริหารจัดการ บางอย่างล้าสมัยและไม่ชัดเจน เอื้อต่อนักการเมือง นักการเมืองยังไม่ให้ความสำคัญในการพัฒนาท้องถิ่นเท่าที่ควร และการแสดงออกถึงการมีส่วนร่วมของประชาชนในการร่วมกันพัฒนาท้องถิ่นยังไม่เท่าที่ควร จึงทำให้การพัฒนาล่าช้า

## วิสัยทัศน์ (VISION) และ พันธกิจ (MISSION) ของเทศบาลตำบลบึงวิชัย

### วิสัยทัศน์ (VISION)

“บึงวิชัยใส่ใจการศึกษา พัฒนาการคมนาคม ชุมชนปลอดภัย  
ลานเศรษฐกิจมั่นคง สังคมน่าอยู่ ศูนย์ความรู้ข้อมูลข่าวสาร ”

### พันธกิจ (MISSION)

๑. ส่งเสริมการศึกษา พัฒนาการบริหารจัดการบ้านเมืองที่ดี
๒. การส่งเสริมอนุรักษ์ ฟื้นฟูและสืบสาน ศิลปวัฒนธรรม จารีตประเพณี และภูมิปัญญาท้องถิ่น
๓. จัดให้มีและพัฒนาปรับปรุงโครงสร้างพื้นฐานให้ได้มาตรฐาน
๔. ควบคุมดูแลสิ่งแวดล้อม กำจัดขยะมูลฝอย สิ่งปฏิกูล และน้ำเสีย
๕. พัฒนากลุ่มอาชีพ เศรษฐกิจชุมชนตามแนวทางปรัชญาเศรษฐกิจพอเพียง
๖. เสริมสร้างความเข้มแข็งของชุมชน สร้างความสัมพันธ์ชุมชน
๗. จัดระบบข้อมูลข่าวสารระดับตำบล

๓.๓ ความเชื่อมโยงยุทธศาสตร์การพัฒนาจังหวัดกับยุทธศาสตร์การพัฒนาเทศบาลตำบลบึงวิชัย

โครงสร้างความเชื่อมโยงแผนยุทธศาสตร์การพัฒนาเทศบาลตำบลบึงวิชัย พ.ศ. ๒๕๕๘-๒๕๖๒

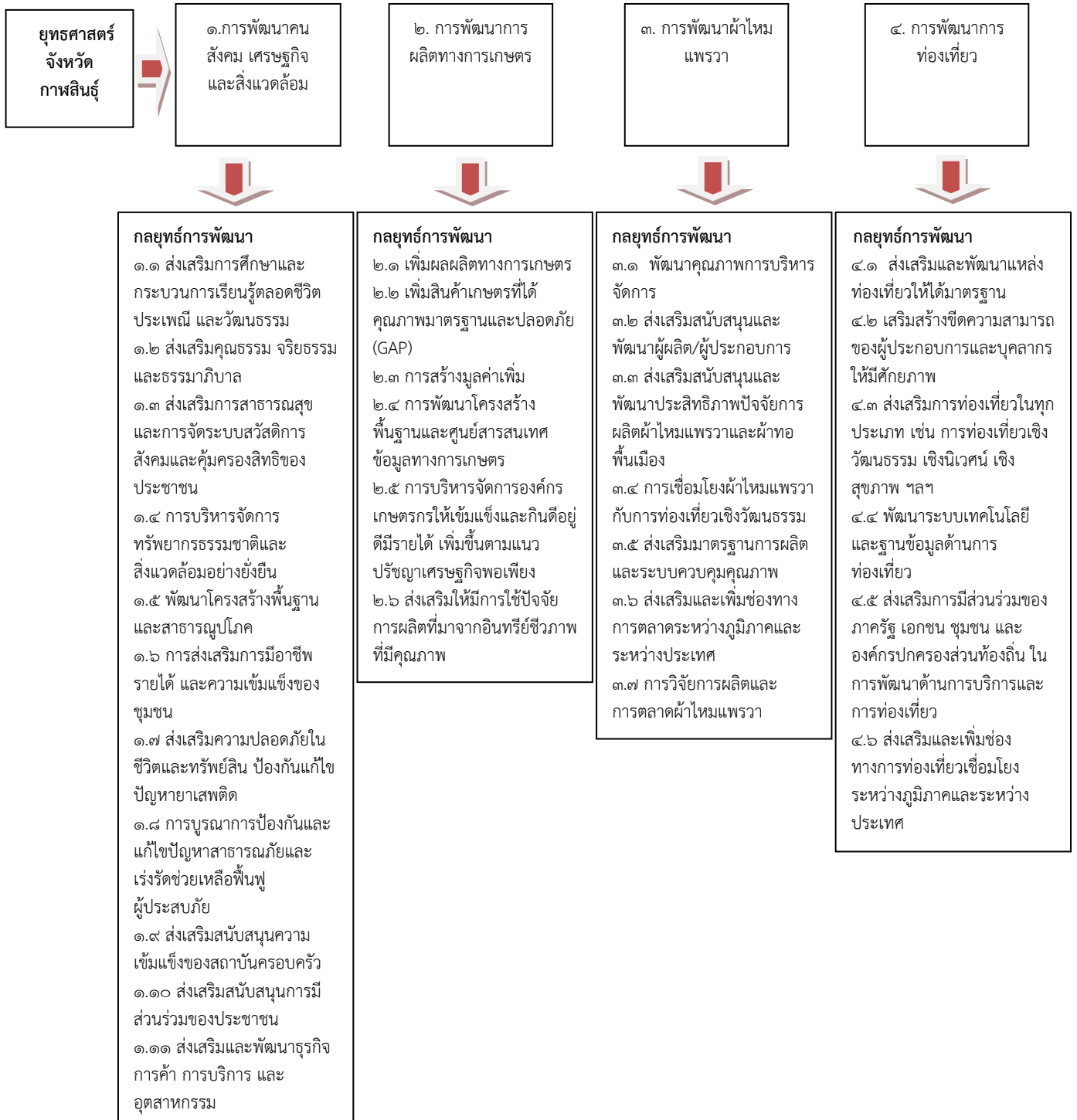



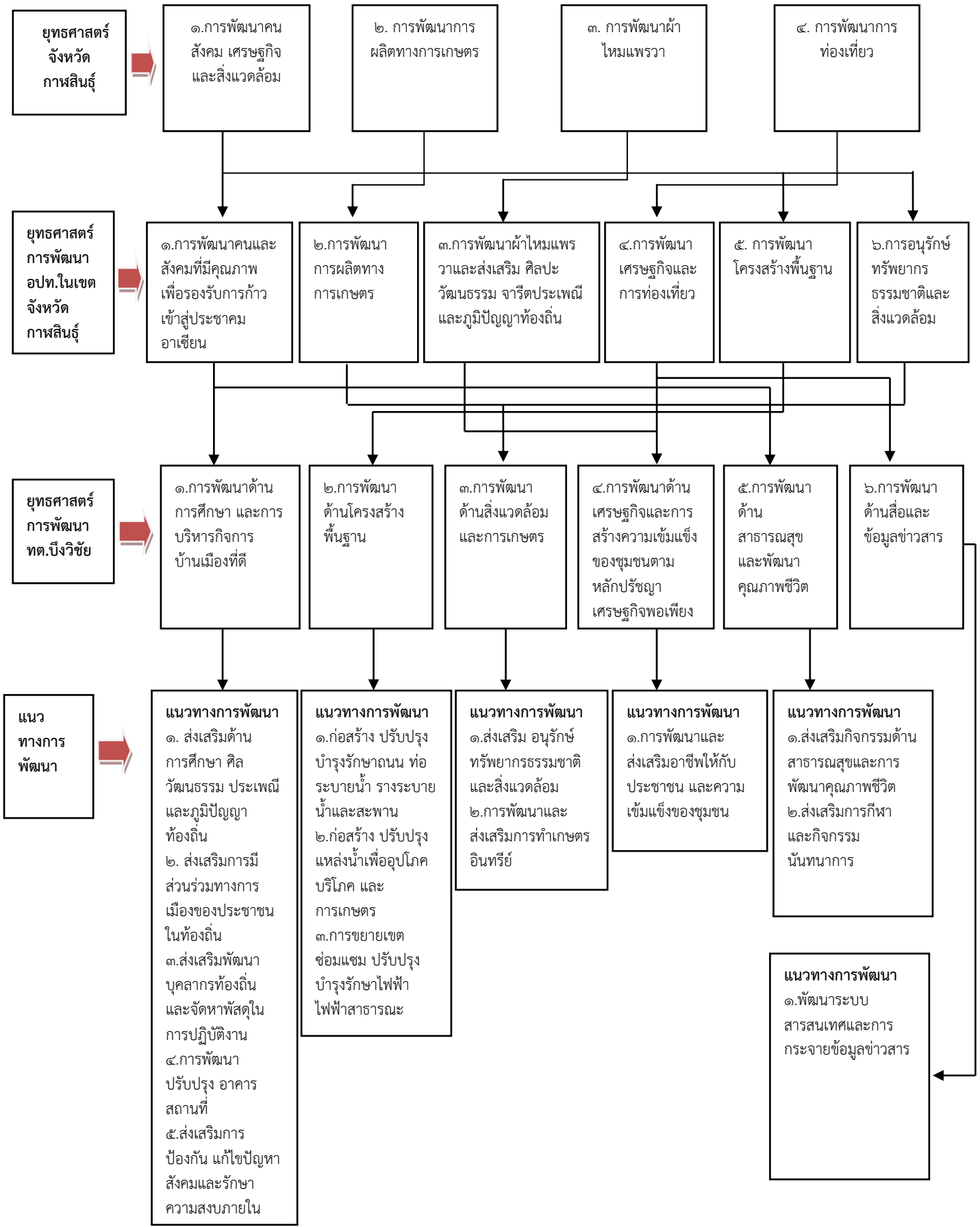

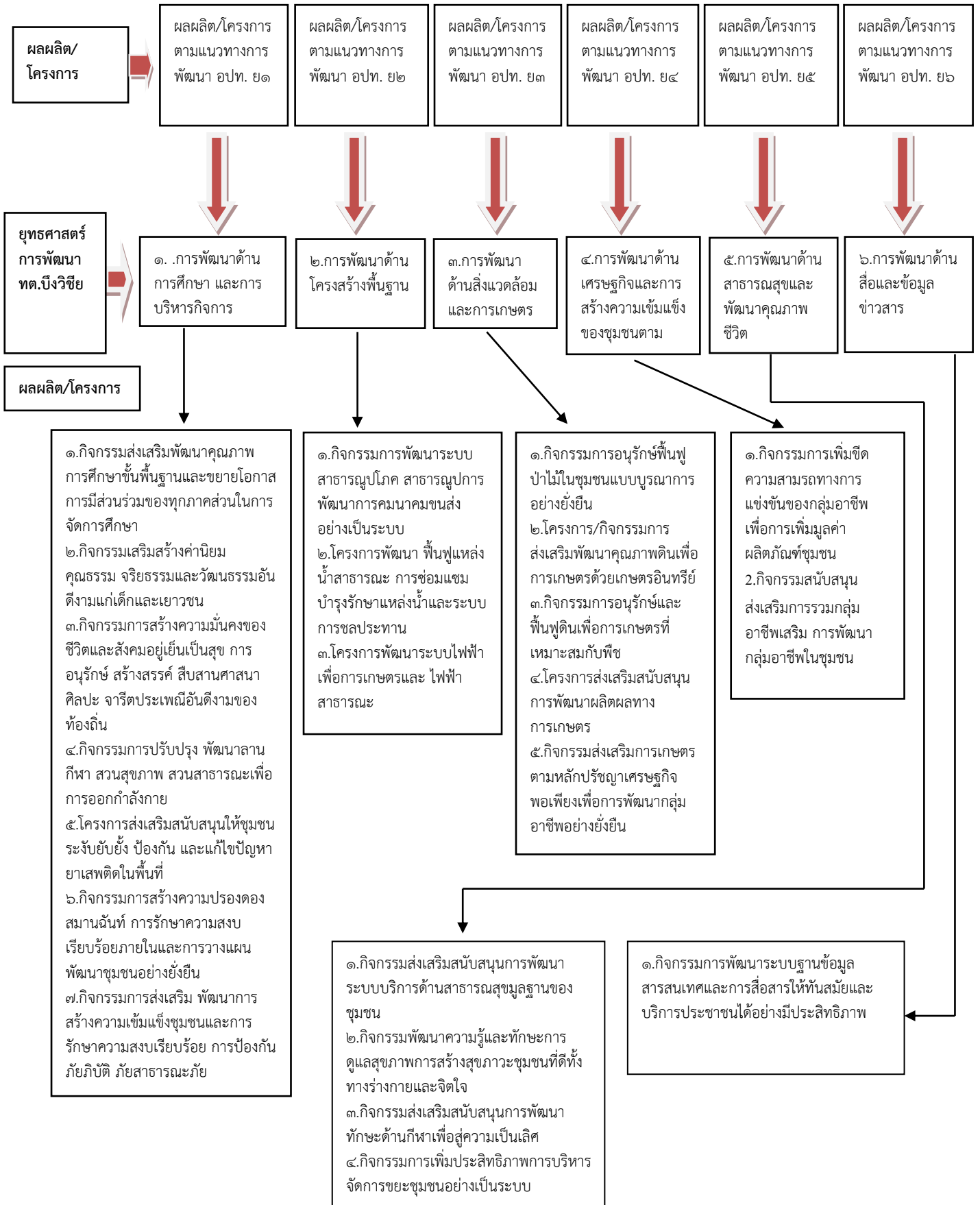

**ยุทธศาสตร์การพัฒนาท้องถิ่น**  
**เทศบาลตำบลบึงวิชัย อำเภอเมืองกาฬสินธุ์ จังหวัดกาฬสินธุ์**  
**Strategy Map**

แบบ ยท.๐๒

**วิสัยทัศน์**

“บึงวิชัยใส่ใจการศึกษา พัฒนาการคมนาคม ชุมชนปลอดภัย ลานเศรษฐกิจมั่นคง สังคมน่าอยู่ ศูนย์ความรู้ข้อมูลข่าวสาร”

**พันธกิจ**

ส่งเสริมการศึกษา พัฒนาการบริหาร จัดการบ้านเมืองที่ ดี	การส่งเสริมอนุรักษ์ ฟื้นฟู และสืบสาน ศิลปวัฒนธรรม จารีตประเพณี และภูมิ ปัญญาท้องถิ่น	จัดให้มีและ พัฒนาปรับปรุง โครงสร้างพื้นฐาน ให้ได้มาตรฐาน	ควบคุมดูแล สิ่งแวดล้อม กำจัด ขยะมูลฝอย สิ่ง ปฏิกูล และน้ำเสีย	พัฒนากลุ่มอาชีพ เศรษฐกิจชุมชน ตามแนวทาง ปรัชญาเศรษฐกิจ	เสริมสร้างความ เข้มแข็งของชุมชน สร้างความสัมพันธ์ ชุมชน	จัดระบบข้อมูล ข่าวสารระดับ ตำบล
---	--	--	---	--	---	---------------------------------

**เป้าประสงค์**

พัฒนาและยกระดับคุณภาพ การศึกษาของประชาชนทุก ระดับอย่างทั่วถึง และการ บริหารงานขององค์กรให้มี ประสิทธิภาพ	พัฒนาระบบ สาธารณูปโภค สาธารณูปการและการ คมนาคมให้ได้มาตรฐาน และเพียงพอ	พัฒนาและส่งเสริมการอนุรักษ์ ทรัพยากรธรรมชาติและ สิ่งแวดล้อม ในชุมชนให้น่าอยู่ อย่างยั่งยืน ปลอดภัย	ส่งเสริมและ สนับสนุนให้ ประชาชนมีรายได้ เพิ่มขึ้นอย่างยั่งยืน และลดค่าใช้จ่าย	ส่งเสริมให้ ประชาชนมี คุณภาพชีวิตที่ดี และสวัสดิการที่ดี	พัฒนาช่อง ทางการรับรู้ ข่าวสารที่ทันสมัย ของประชาชน เพิ่มขึ้น
--	--	--	---	--	---

**ยุทธศาสตร์**

การศึกษาและการ บริหารกิจการ บ้านเมืองที่ดี	ด้าน โครงสร้าง พื้นฐาน	สิ่งแวดล้อม และการเกษตร	เศรษฐกิจและการสร้างความ เข้มแข็งของชุมชนตามหลัก ปรัชญาเศรษฐกิจพอเพียง	ด้านสาธารณสุข และพัฒนา คุณภาพชีวิต	ด้านสื่อ และข้อมูล ข่าวสาร
--	------------------------	-------------------------	---	------------------------------------	----------------------------

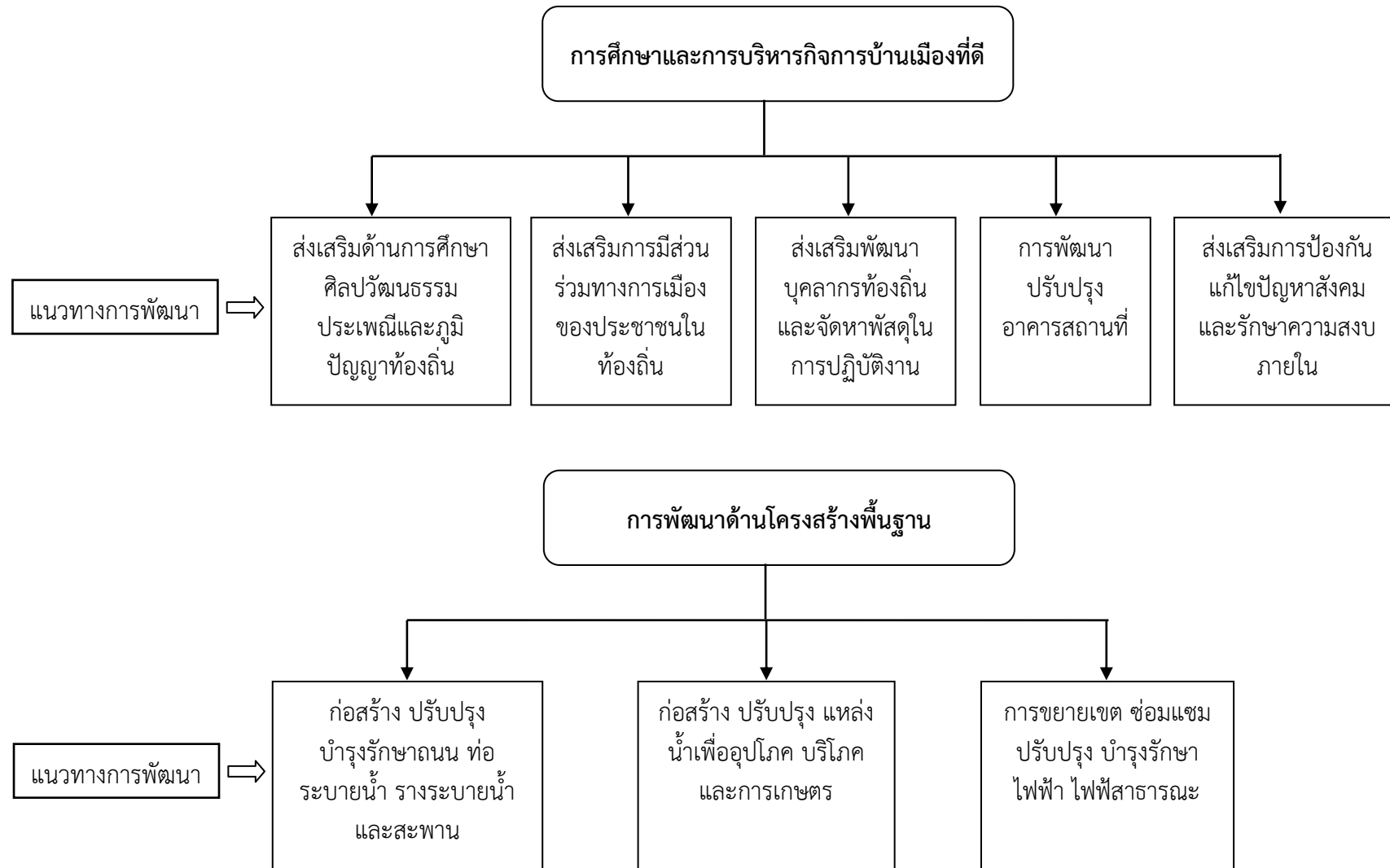

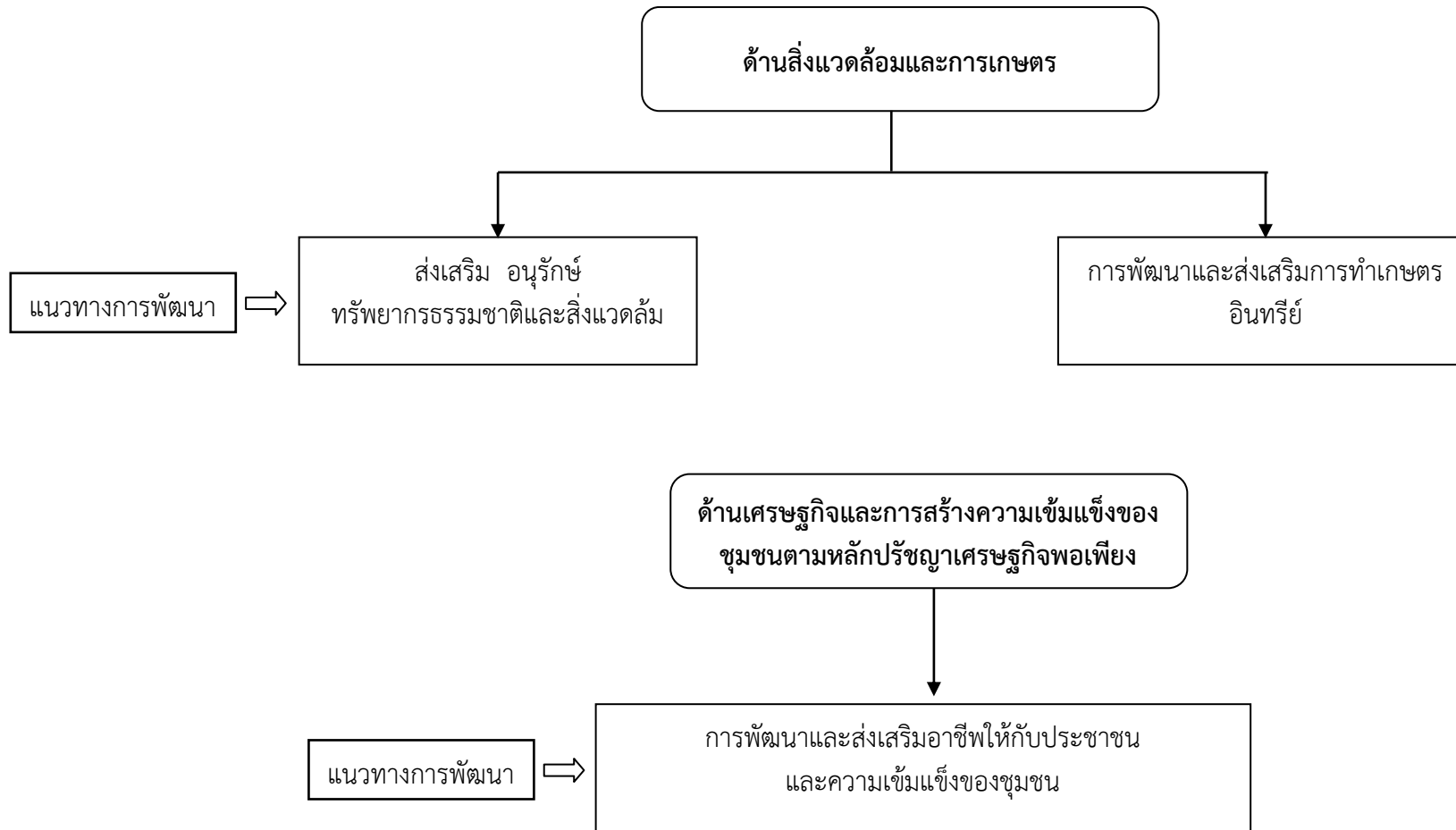

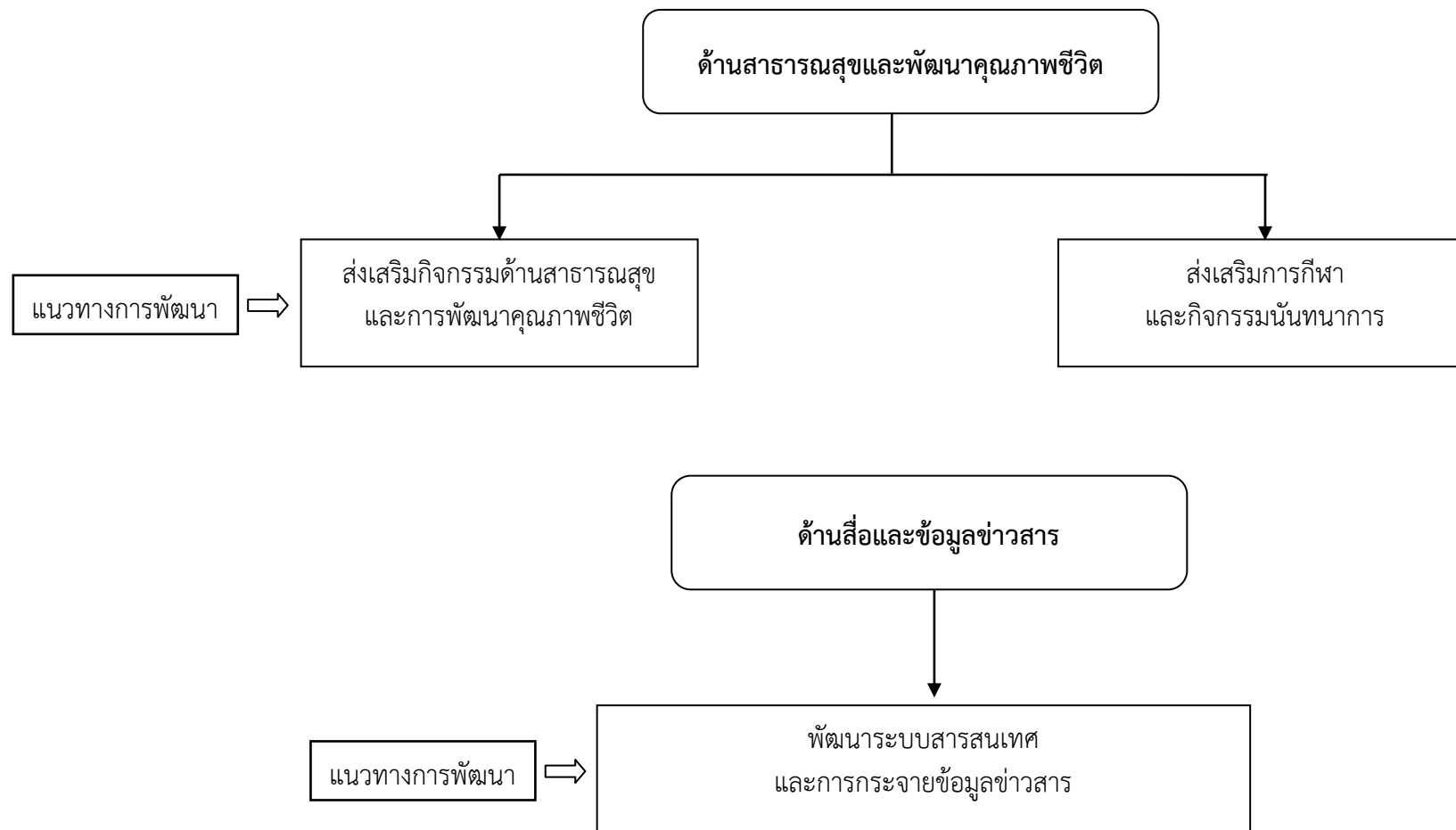

## บทที่ ๔

### รายละเอียดแผนยุทธศาสตร์ของเทศบาลตำบลบึงวิชัย

\*\*\*\*\*

เทศบาลตำบลบึงวิชัย ได้กำหนดประเด็นยุทธศาสตร์การพัฒนา เพื่อเป็นจุดมุ่งหมายและความคาดหวัง ที่จะให้เกิดขึ้นหรือบรรลุผลในอนาคตข้างหน้า เทศบาลตำบลบึงวิชัย เป็นเทศบาลตำบล ขนาดกลาง ที่มี ประชากรส่วนใหญ่พักอาศัยอยู่หนาแน่นประกอบอาชีพการเกษตรเป็นหลัก ได้กำหนด ยุทธศาสตร์การพัฒนา ดังนี้

#### ๔.๑ ยุทธศาสตร์การพัฒนาด้านการศึกษา และการบริหารกิจการบ้านเมืองที่ดี ประกอบด้วย

##### กลยุทธ์/แนวทางการพัฒนา

- ๔.๑.๑ ส่งเสริมด้านการศึกษา ศิลปวัฒนธรรม ประเพณีและภูมิปัญญาท้องถิ่น
- ๔.๑.๒ ส่งเสริมการมีส่วนร่วมทางการเมืองของประชาชนในท้องถิ่น
- ๔.๑.๓ ส่งเสริมพัฒนาบุคลากรท้องถิ่น และจัดหาวัสดุในการปฏิบัติงาน
- ๔.๑.๔ การพัฒนา ปรับปรุง อาคารสถานที่
- ๔.๑.๕ ส่งเสริมการป้องกัน แก้ไขปัญหาสังคม และรักษาความสงบภายใน

#### ๔.๒ ยุทธศาสตร์การพัฒนาด้านโครงสร้างพื้นฐาน ประกอบด้วย

##### กลยุทธ์/แนวทางการพัฒนา

- ๔.๒.๑ ก่อสร้าง ปรับปรุง บำรุงรักษาถนน ท่อระบายน้ำ รวางระบายน้ำและสะพาน
- ๔.๒.๒ ก่อสร้าง ปรับปรุงแหล่งน้ำเพื่ออุปโภค บริโภค และการเกษตร
- ๔.๒.๓ การขยายเขต ซ่อมแซม ปรับปรุง บำรุงรักษาไฟฟ้า ไฟฟ้าสาธารณะ

#### ๔.๓ ยุทธศาสตร์การพัฒนาด้านสิ่งแวดล้อมและการเกษตร ประกอบด้วย

##### กลยุทธ์/แนวทางการพัฒนา

- ๔.๓.๑ ส่งเสริม อนุรักษ์ ทรัพยากรธรรมชาติและสิ่งแวดล้อม
- ๔.๓.๒ การพัฒนาและส่งเสริมการทำเกษตรอินทรีย์

#### ๔.๔ ยุทธศาสตร์การพัฒนาด้านเศรษฐกิจและการสร้างความเข้มแข็งของชุมชนตามหลักปรัชญาเศรษฐกิจพอเพียง ประกอบด้วย

##### กลยุทธ์/แนวทางการพัฒนา

- ๔.๔.๑ การพัฒนาและส่งเสริมอาชีพให้กับประชาชน และความเข้มแข็งของชุมชน

#### ๔.๕ ยุทธศาสตร์การพัฒนาด้านสาธารณสุขและพัฒนาคุณภาพชีวิต ประกอบด้วย

##### กลยุทธ์/แนวทางการพัฒนา

- ๔.๕.๑ ส่งเสริมกิจกรรมด้านสาธารณสุขและการพัฒนาคุณภาพชีวิต
- ๔.๕.๒ ส่งเสริมการกีฬา และกิจกรรมนันทนาการ

#### ๔.๖ ยุทธศาสตร์การพัฒนาด้านสื่อและข้อมูลข่าวสาร ประกอบด้วย

##### กลยุทธ์/แนวทางการพัฒนา

- ๔.๖.๑ พัฒนาระบบสารสนเทศและการกระจายข้อมูลข่าวสาร

## รายละเอียดแผนยุทธศาสตร์การพัฒนา

### ประเด็นยุทธศาสตร์ที่ ๑

#### การพัฒนาทางการศึกษา และการบริหารกิจการบ้านเมืองที่ดี

- ♦ พันธกิจ ส่งเสริมการศึกษา พัฒนาการบริหารจัดการบ้านเมืองที่ดี /ส่งเสริมอนุรักษ์ ฟื้นฟูและสืบสาน ศิลปวัฒนธรรม จารีตประเพณี และภูมิปัญญาท้องถิ่น
- ♦ เป้าประสงค์ พัฒนาและยกระดับคุณภาพการศึกษาของประชาชนทุกระดับอย่างทั่วถึง และการบริหารงานขององค์กรให้มีประสิทธิภาพ

#### ตัวชี้วัดระดับเป้าประสงค์

- จำนวนกิจกรรมที่ได้ดำเนินการ และร้อยละของประชาชนในการมีส่วนร่วมกับอปท.

#### กลยุทธ์/แนวทางการพัฒนาและตัวชี้วัดระดับกลยุทธ์

กลยุทธ์/แนวทางการพัฒนา	ตัวชี้วัดระดับกลยุทธ์
๑.๑.ส่งเสริมด้านการศึกษา ศิลปวัฒนธรรม ประเพณี และภูมิปัญญาท้องถิ่น	-จำนวนโรงเรียนและศูนย์พัฒนาเด็กเล็กที่ได้ดำเนินการ -จำนวนกิจกรรมที่ได้ดำเนินการส่งเสริมด้านศิลปวัฒนธรรมประเพณีของท้องถิ่น
๑.๒.ส่งเสริมการมีส่วนร่วมทางการเมืองของประชาชนในท้องถิ่น	จำนวนประชาชนที่เข้าร่วม
๑.๓.ส่งเสริมพัฒนาบุคลากรท้องถิ่น และจัดหาพัสดุในการปฏิบัติงาน	- จำนวนบุคลากรที่ได้รับการส่งเสริม - จำนวนพัสดุที่จัดหาเพื่อใช้ในการปฏิบัติงาน
๑.๔.การพัฒนา ปรับปรุง อาคารสถานที่	จำนวน อาคาร สถานที่ ที่ได้รับการ ปรับปรุง
๑.๕.ส่งเสริมการป้องกัน แก้ไขปัญหาสังคม และรักษาความสงบภายใน	จำนวนกิจกรรมที่ได้ดำเนินการ

#### ♦ หน่วยงานรับผิดชอบหลัก

กองการศึกษา /สำนักงานปลัด

#### ♦ ความเชื่อมโยง

๑. ยุทธศาสตร์จังหวัด: ยุทธศาสตร์ที่ ๑ การพัฒนาคน สังคม เศรษฐกิจและสิ่งแวดล้อม
๒. ยุทธศาสตร์การพัฒนากองครักษ์ส่วนท้องถิ่น:ยุทธศาสตร์ที่ ๑ การพัฒนาคนและสังคมที่มีคุณภาพเพื่อรองรับการก้าวเข้าสู่ประชาคมอาเซียน/ ยุทธศาสตร์ที่ ๓ การพัฒนาผ้าไหมแพรวา และส่งเสริม ศิลปะ วัฒนธรรม จารีตประเพณีและภูมิปัญญาท้องถิ่น



## ประเด็นยุทธศาสตร์ที่ ๒

### การพัฒนาด้านโครงสร้างพื้นฐาน

- ◆ พันธกิจ จัดให้มีและพัฒนาปรับปรุงโครงสร้างพื้นฐานให้ได้มาตรฐาน
- ◆ เป้าประสงค์ พัฒนาระบบสาธารณูปโภค สาธารณูปการและการคมนาคมให้ได้มาตรฐานและเพียงพอ

#### ตัวชี้วัดระดับเป้าประสงค์

- จำนวนถนน ท่อระบาย รางระบายน้ำที่ได้มาตรฐานเพิ่มขึ้น

กลยุทธ์/แนวทางการพัฒนาและตัวชี้วัดระดับกลยุทธ์

กลยุทธ์/แนวทางการพัฒนา	ตัวชี้วัดระดับกลยุทธ์
๒.๑ ก่อสร้างถนน ท่อระบายน้ำ รางระบายน้ำและสะพาน	จำนวนที่เพิ่มขึ้น
๒.๒ ปรับปรุง บำรุงรักษาให้อยู่ในสภาพที่สมบูรณ์	จำนวนถนน ท่อระบายน้ำ รางระบายน้ำและสะพานที่ได้รับการบำรุงรักษา
๒.๓ ก่อสร้างแหล่งน้ำ	จำนวนที่เพิ่มขึ้น
๒.๔ ปรับปรุง บำรุงรักษาให้อยู่ในสภาพที่สมบูรณ์	จำนวนแหล่งน้ำที่ได้รับการบำรุงรักษา
๒.๕ การขยายแนวเขตไฟฟ้า	จำนวนที่เพิ่มขึ้น
๒.๖ ปรับปรุง บำรุงรักษาให้อยู่ในสภาพที่สมบูรณ์	จำนวนแนวเขตไฟฟ้าที่ได้รับการปรับปรุง บำรุงรักษา

#### ◆ หน่วยงานรับผิดชอบหลัก

กองช่าง /การไฟฟ้าส่วนภูมิภาค

#### ◆ ความเชื่อมโยง

๑. ยุทธศาสตร์จังหวัด: ยุทธศาสตร์ที่ ๑ การพัฒนาคน สังคม เศรษฐกิจและสิ่งแวดล้อม
๒. ยุทธศาสตร์การพัฒนาคอร์ปครองส่วนท้องถิ่น: ยุทธศาสตร์ที่ ๕ การพัฒนาโครงสร้างพื้นฐาน

## ประเด็นยุทธศาสตร์ที่ ๓

### การพัฒนาด้านสิ่งแวดล้อมและการเกษตร

- ◆ **พันธกิจ** ควบคุมดูแลสิ่งแวดล้อม กำจัดขยะมูลฝอย สิ่งปฏิกูล และน้ำเสีย
- ◆ **เป้าประสงค์** พัฒนาและส่งเสริมการอนุรักษ์ทรัพยากรธรรมชาติและสิ่งแวดล้อม ในชุมชนให้น่าอยู่ อย่างยั่งยืน ปลอดภัย

#### ตัวชี้วัดระดับเป้าประสงค์

- ร้อยละของจำนวนครัวเรือนที่ได้รับการส่งเสริม

กลยุทธ์/แนวทางการพัฒนาและตัวชี้วัดระดับกลยุทธ์

กลยุทธ์/แนวทางการพัฒนา	ตัวชี้วัดระดับกลยุทธ์
๓.๑ ส่งเสริม อนุรักษ์ ทรัพยากรธรรมชาติและสิ่งแวดล้อม	จำนวนกิจกรรมที่ได้ดำเนินการ
๓.๒ การพัฒนาและส่งเสริมการทำเกษตรอินทรีย์	จำนวนครัวเรือนที่ได้รับการส่งเสริมด้านการทำเกษตรอินทรีย์

- ◆ **หน่วยงานรับผิดชอบหลัก**

กองสาธารณสุขและสิ่งแวดล้อม/สำนักงานปลัด

- ◆ **ความเชื่อมโยง**

๑. ยุทธศาสตร์จังหวัด: ยุทธศาสตร์ที่ ๑ การพัฒนาคน สังคม เศรษฐกิจและสิ่งแวดล้อม  
ยุทธศาสตร์ที่ ๒ การพัฒนาการผลิตทางการเกษตร
๒. ยุทธศาสตร์การพัฒนาระบบโครงสร้างส่วนท้องถิ่น: ยุทธศาสตร์ที่ ๒ การพัฒนาการผลิตทางการเกษตร / ยุทธศาสตร์ที่ ๖ การอนุรักษ์ทรัพยากรธรรมชาติและสิ่งแวดล้อม

## ประเด็นยุทธศาสตร์ที่ ๔

### การพัฒนาด้านเศรษฐกิจและการสร้างความเข้มแข็งของชุมชน ตามหลักปรัชญาเศรษฐกิจพอเพียง

- ◆ พันธกิจ พัฒนากลุ่มอาชีพ เศรษฐกิจชุมชนตามแนวทางปรัชญาเศรษฐกิจพอเพียง
- ◆ เป้าประสงค์ ส่งเสริมและสนับสนุนให้ประชาชนมีรายได้เพิ่มขึ้นอย่างยั่งยืนและลดค่าใช้จ่าย

#### ตัวชี้วัดระดับเป้าประสงค์

- ร้อยละของจำนวนครัวเรือนที่ได้รับการส่งเสริม

กลยุทธ์/แนวทางการพัฒนาและตัวชี้วัดระดับกลยุทธ์

กลยุทธ์/แนวทางการพัฒนา	ตัวชี้วัดระดับกลยุทธ์
๔.๑ การพัฒนาและส่งเสริมอาชีพให้กับประชาชนและความเข้มแข็งของชุมชน	จำนวนครัวเรือนที่ได้รับการส่งเสริมอาชีพ

#### ◆ หน่วยงานรับผิดชอบหลัก

สำนักงานปลัด งานสวัสดิการและพัฒนาชุมชน

#### ◆ ความเชื่อมโยง

๑. ยุทธศาสตร์จังหวัด: ยุทธศาสตร์ที่ ๑ การพัฒนาคน สังคม เศรษฐกิจและสิ่งแวดล้อม
๒. ยุทธศาสตร์การพัฒนาระดับภาค: ยุทธศาสตร์ที่ ๔ การพัฒนาเศรษฐกิจและการท่องเที่ยว

## ประเด็นยุทธศาสตร์ที่ ๕

### การพัฒนาด้านสาธารณสุขและการพัฒนาคุณภาพชีวิต

- ◆ พันธกิจ เสริมสร้างความเข้มแข็งของชุมชน สร้างความสัมพันธ์ชุมชน
- ◆ เป้าประสงค์ ส่งเสริมให้ประชาชนมีคุณภาพชีวิตที่ดี และสวัสดิการที่ดี

#### ตัวชี้วัดระดับเป้าประสงค์

- จำนวนกิจกรรมที่ได้ดำเนินการ

กลยุทธ์/แนวทางการพัฒนาและตัวชี้วัดระดับกลยุทธ์

กลยุทธ์/แนวทางการพัฒนา	ตัวชี้วัดระดับกลยุทธ์
๕.๑ ส่งเสริมกิจกรรมด้านสาธารณสุขและการพัฒนาคุณภาพชีวิต	ร้อยละของกลุ่มเป้าหมายที่ได้รับการส่งเสริมด้านสาธารณสุขและสวัสดิการสังคม
๕.๒ ส่งเสริมการกีฬา และกิจกรรมนันทนาการ	ร้อยละของกลุ่มเป้าหมายที่ได้รับการส่งเสริมด้านการกีฬาและกิจกรรมนันทนาการ

- ◆ **หน่วยงานรับผิดชอบหลัก**

กองสาธารณสุขและสิ่งแวดล้อม/กองการศึกษา

- ◆ **ความเชื่อมโยง**

๑. ยุทธศาสตร์จังหวัด: ยุทธศาสตร์ที่ ๑ การพัฒนาคน สังคม เศรษฐกิจและสิ่งแวดล้อม
๒. ยุทธศาสตร์การพัฒนาระดับองค์กรปกครองส่วนท้องถิ่น: ยุทธศาสตร์ที่ ๑ การพัฒนาคนและสังคมที่มีคุณภาพเพื่อรองรับการก้าวเข้าสู่ประชาคมอาเซียน

## ประเด็นยุทธศาสตร์ที่ ๖

### การพัฒนาด้านสื่อและข้อมูลข่าวสาร

- ◆ พันธกิจ จัดระบบข้อมูลข่าวสารระดับตำบล
- ◆ เป้าประสงค์ พัฒนาช่องทางการรับรู้ข่าวสารที่ทันสมัยของประชาชนเพิ่มขึ้น

#### ตัวชี้วัดระดับเป้าประสงค์

-จำนวนกิจกรรมที่ได้ดำเนินการ

กลยุทธ์/แนวทางการพัฒนาและตัวชี้วัดระดับกลยุทธ์

กลยุทธ์/แนวทางการพัฒนา	ตัวชี้วัดระดับกลยุทธ์
๖.๑ พัฒนาระบบสารสนเทศและการกระจายข้อมูลข่าวสาร	ร้อยละของกลุ่มเป้าหมายที่ได้รับทราบข่าวสารทางราชการ

- ◆ หน่วยงานรับผิดชอบหลัก

สำนักปลัด

- ◆ ความเชื่อมโยง

๑. ยุทธศาสตร์จังหวัด: ยุทธศาสตร์ที่ ๑ การพัฒนาคน สังคม เศรษฐกิจและสิ่งแวดล้อม
๒. ยุทธศาสตร์การพัฒนาระบบราชการส่วนท้องถิ่น: ยุทธศาสตร์ที่ ๑ การพัฒนาคนและสังคมที่มีคุณภาพเพื่อรองรับการก้าวเข้าสู่ประชาคมอาเซียน

รายละเอียดแผนยุทธศาสตร์การพัฒนา (พ.ศ.๒๕๕๘-๒๕๖๐) เทศบาลตำบลบึงวิชัย

ความเชื่อมโยงกับยุทธศาสตร์จังหวัด	ยุทธศาสตร์อปท.ในเขตจังหวัด	ยุทธศาสตร์ทต.บึงวิชัย	เป้าประสงค์ตามพันธกิจ	ตัวชี้วัดระดับเป้าประสงค์ (ตัวชี้วัดรวม)	ค่าเป้าหมาย					กลยุทธ์/แนวทางการพัฒนา	ตัวชี้วัดระดับกลยุทธ์	ความก้าวหน้าของเป้าหมาย	โครงการ/กิจกรรม	หน่วยรับผิดชอบ	หน่วยสนับสนุน				
					๕๘	๕๙	๖๐	๖๑	๖๒										
-การพัฒนาคน สังคม เศรษฐกิจและสิ่งแวดล้อม	-การพัฒนาคนและสังคมที่มีคุณภาพเพื่อรองรับการก้าวเข้าสู่ประชาคมอาเซียน -การพัฒนาผ้าไหมแพรวา และส่งเสริมศิลปวัฒนธรรม จารีตประเพณี และภูมิปัญญาท้องถิ่น	การพัฒนา ด้านการศึกษา และการบริหารกิจการบ้านเมืองที่ดี	พัฒนาและยกระดับคุณภาพการศึกษาของประชาชนทุกระดับอย่างทั่วถึง และการบริหารงานขององค์กรให้มีประสิทธิภาพ	-ได้ดำเนินโครงการ/กิจกรรมเพื่อส่งเสริมให้ประชาชนมีคุณภาพชีวิตที่ดี	๙	๙	๙	๙	๙	-ส่งเสริมด้านการศึกษา ศิลปวัฒนธรรม ประเพณีและภูมิปัญญาท้องถิ่น	-จำนวนโรงเรียนและศูนย์พัฒนาเด็กเล็กที่ดำเนินการ/โครงการ/กิจกรรมส่งเสริมการเรียนรู้	-ปีละ ๙	-โครงการ/กิจกรรมส่งเสริมการศึกษา	กองการศึกษาฯ	สำนักปลัด				
					๗	๗	๗	๗	๗			-จำนวนกิจกรรมที่ได้ดำเนินการส่งเสริมด้านศิลปวัฒนธรรม ประเพณีของท้องถิ่น				-ปีละ ๗	-โครงการ/กิจกรรมด้านการส่งเสริมวัฒนธรรม ประเพณี	กองการศึกษาฯ	สำนักปลัด
					๓๐	๓๐	๓๐	๓๐	๓๐							-ส่งเสริมการมีส่วนร่วมทางการเมืองของประชาชนในท้องถิ่น			

ความเชื่อมโยงกับยุทธศาสตร์จังหวัด	ยุทธศาสตร์อปท.ในเขตจังหวัด	ยุทธศาสตร์ทต.บึงวิชัย	เป้าประสงค์ตามพันธกิจ	ตัวชี้วัดระดับเป้าประสงค์ (ตัวชี้วัดรวม)	ค่าเป้าหมาย					กลยุทธ์/แนวทางการพัฒนา	ตัวชี้วัดระดับกลยุทธ์	ความก้าวหน้าของเป้าหมาย	โครงการ/กิจกรรม	หน่วยรับผิดชอบ	หน่วยสนับสนุน		
					๕๘	๕๙	๖๐	๖๑	๖๒								
-การพัฒนาคน สังคม เศรษฐกิจและสิ่งแวดล้อม	-การพัฒนาคนและสังคมที่มีคุณภาพเพื่อรองรับการก้าวเข้าสู่ประชาคมอาเซียน -การพัฒนาผ้าไหมแพรวา และส่งเสริมศิลปะวัฒนธรรม จารีตประเพณี และภูมิปัญญาท้องถิ่น	การพัฒนา ด้านการศึกษา และการบริหารกิจการบ้านเมืองที่ดี	พัฒนาและยกระดับคุณภาพการศึกษาของประชาชนทุกระดับอย่างทั่วถึง และการบริหารงานขององค์กรให้มีประสิทธิภาพ	-ได้ดำเนินโครงการ/กิจกรรมเพื่อส่งเสริมให้ประชาชนมีคุณภาพชีวิตที่ดี	๓๐	๓๐	๓๐	๓๐	๓๐	-ส่งเสริมพัฒนาบุคลากรท้องถิ่นและจัดหาพัสดุในการปฏิบัติงาน	-จำนวนบุคลากรที่ได้รับการพัฒนา ศักยภาพในการปฏิบัติงานตามหน้าที่	-ปีละ ๓๐ คน	-โครงการ/กิจกรรมฝึกอบรมเพิ่มประสิทธิภาพในการปฏิบัติงาน	-งานบุคลากร	สำนักปลัด		
					๒	๒	๒	๒	๒			-จำนวนพัสดุที่จัดหาเพื่อใช้ในการปฏิบัติงาน		-ปีละ ๒ โครงการ/กิจกรรม	-โครงการ/กิจกรรมที่ดำเนินการจัดหา	-ทุกส่วน	สำนักปลัด
					๒	๒	๒	๒	๒			-การพัฒนาปรับปรุง อาคารสถานที่		-ปีละ ๒ โครงการ/กิจกรรม	-โครงการ/กิจกรรมที่พัฒนาปรับปรุงอาคาร	-กองช่าง	สำนักปลัด
					๔	๔	๔	๔	๔	-ส่งเสริมการป้องกัน แก้ไขปัญหาสังคม และรักษาความสงบภายใน	-จำนวนกิจกรรมที่ได้รับการส่งเสริมด้านการป้องกันแก้ไข ปัญหาสังคมและความสงบภายใน	-ปีละ ๔ โครงการ/กิจกรรม	-โครงการ/กิจกรรมด้านการป้องกันแก้ไขปัญหาสังคมและความสงบภายใน	-งานป้องกัน ฯ	สำนักปลัด		

ความเชื่อมโยงกับยุทธศาสตร์จังหวัด	ยุทธศาสตร์อปท.ในเขตจังหวัด	ยุทธศาสตร์ทต.บึงวิชัย	เป้าประสงค์ตามพันธกิจ	ตัวชี้วัดระดับเป้าประสงค์ (ตัวชี้วัดรวม)	ค่าเป้าหมาย					กลยุทธ์/แนวทางการพัฒนา	ตัวชี้วัดระดับกลยุทธ์	ความก้าวหน้าของเป้าหมาย	โครงการ/กิจกรรม	หน่วยรับผิดชอบ	หน่วยสนับสนุน
					๕๘	๕๙	๖๐	๖๑	๖๒						
-การพัฒนาคนสังคม เศรษฐกิจและสิ่งแวดล้อม	-การพัฒนาโครงสร้างพื้นฐาน	-การพัฒนา ด้านโครงสร้างพื้นฐาน	พัฒนาระบบสาธารณูปโภค สาธารณูปการ และการคมนาคมให้ได้มาตรฐานและเพียงพอ	-มีการพัฒนาบำรุงรักษาเส้นทางคมนาคม ระบบสาธารณูปโภค สาธารณูปการ และงานก่อสร้างต่างๆที่ได้มาตรฐานเพิ่มขึ้น	๙	๙	๙	๙	๙	-การจัดให้มีการพัฒนาบำรุงรักษาเส้นทางคมนาคม ระบบสาธารณูปโภค สาธารณูปการ และงานก่อสร้างต่างๆ	-พัฒนาระบบสาธารณูปโภค สาธารณูปการ และงานก่อสร้างในทุกๆ หมู่บ้าน	-ปีละ ๙ โครงการ/กิจกรรม	-โครงการก่อสร้างถนน -โครงการบำรุงรักษาเส้นทางคมนาคม -โครงการบำรุงรักษาแหล่งน้ำ -โครงการพัฒนาบำรุงรักษาระบบสาธารณูปโภค สาธารณูปการ -โครงการก่อสร้างต่างๆ	-กองช่าง	สำนักปลัด



ความเชื่อมโยงกับยุทธศาสตร์จังหวัด	ยุทธศาสตร์อปท.ในเขตจังหวัด	ยุทธศาสตร์ทต.บึงวิชัย	เป้าประสงค์ตามพันธกิจ	ตัวชี้วัดระดับเป้าประสงค์(ตัวชี้วัดรวม)	ค่าเป้าหมาย					กลยุทธ์/แนวทางการพัฒนา	ตัวชี้วัดระดับกลยุทธ์	ความก้าวหน้าของเป้าหมาย	โครงการ/กิจกรรม	หน่วยรับผิดชอบ	หน่วยสนับสนุน	
					๕๘	๕๙	๖๐	๖๑	๖๒							
-การพัฒนาคนสังคม เศรษฐกิจและสิ่งแวดล้อม -การพัฒนาการผลิตทางการเกษตร	-การพัฒนาการผลิตทางการเกษตร -การอนุรักษ์ทรัพยากรธรรมชาติและสิ่งแวดล้อม	การพัฒนาด้านสิ่งแวดล้อมและการเกษตร	พัฒนาและส่งเสริมการอนุรักษ์ทรัพยากรธรรมชาติและสิ่งแวดล้อม ในชุมชนให้น่าอยู่อย่างยั่งยืนปลอดภัย	-ดำเนินกิจกรรมส่งเสริมอนุรักษ์ทรัพยากรธรรมชาติและสิ่งแวดล้อม -ดำเนินการส่งเสริม การฝึกอบรมด้านการทำเกษตรอินทรีย์	๓	๓	๓	๓	๓	-การส่งเสริมอนุรักษ์ทรัพยากรธรรมชาติและสิ่งแวดล้อม  -การพัฒนาและส่งเสริมการทำเกษตรอินทรีย์	-จำนวนกิจกรรมที่ได้ดำเนินการส่งเสริมการอนุรักษ์ทรัพยากรธรรมชาติและสิ่งแวดล้อม  -จำนวนพื้นที่ที่ได้รับการส่งเสริมด้านการเกษตรอินทรีย์	-ปีละ ๓ โครงการ/กิจกรรม  -ปีละ ๙ หมู่บ้าน	-โครงการ/กิจกรรมด้านการส่งเสริมอนุรักษ์ทรัพยากรธรรมชาติและสิ่งแวดล้อม  -โครงการ/กิจกรรมส่งเสริมด้านการเกษตรอินทรีย์	-งานสาธารณสุขและสิ่งแวดล้อม	-สำนักปลัด  ศูนย์ส่งเสริมเทคโนโลยีเกษตรตำบล	สำนักปลัด

ความเชื่อมโยงกับยุทธศาสตร์จังหวัด	ยุทธศาสตร์อปท.ในเขตจังหวัด	ยุทธศาสตร์ทต.บึงวิชัย	เป้าประสงค์ตามพันธกิจ	ตัวชี้วัดระดับเป้าประสงค์ (ตัวชี้วัดรวม)	ค่าเป้าหมาย					กลยุทธ์/แนวทางการพัฒนา	ตัวชี้วัดระดับกลยุทธ์	ความก้าวหน้าของเป้าหมาย	โครงการ/กิจกรรม	หน่วยรับผิดชอบ	หน่วยสนับสนุน
					๕๘	๕๙	๖๐	๖๑	๖๒						
-การพัฒนาคน สังคม เศรษฐกิจและสิ่งแวดล้อม	-การพัฒนา เศรษฐกิจและการท่องเที่ยว	-การพัฒนา ด้านเศรษฐกิจ และการสร้างความเข้มแข็งของชุมชนตามหลักปรัชญาเศรษฐกิจพอเพียง	ส่งเสริมและสนับสนุนให้ประชาชนมีรายได้เพิ่มขึ้นอย่างยั่งยืนและลดค่าใช้จ่าย	-ดำเนินกิจกรรมส่งเสริม การฝึกอบรม การประกอบอาชีพและขยายผลตามแนวคิดเศรษฐกิจพอเพียง	๓๐	๓๐	๓๐	๓๐	๓๐	-การพัฒนาและส่งเสริมอาชีพให้กับประชาชน และความเข้มแข็งของชุมชน	-จำนวนครัวเรือนที่ได้รับการส่งเสริมอาชีพตามแนวเศรษฐกิจพอเพียง	-ปีละ ๓๐ ครัวเรือน	-โครงการ/กิจกรรมส่งเสริมการประกอบอาชีพตามแนวคิดเศรษฐกิจพอเพียง	-งานสวัสดิการและพัฒนาชุมชน	สำนักปลัด
-การพัฒนาคน สังคม เศรษฐกิจและสิ่งแวดล้อม	- การพัฒนาคนและสังคมที่มีคุณภาพเพื่อรองรับการก้าวเข้าสู่ประชาคมอาเซียน	-การพัฒนา ด้านสาธารณสุข และการพัฒนาคุณภาพชีวิต	-จัดกิจกรรมส่งเสริมให้ประชาชนมีคุณภาพชีวิตและสวัสดิการที่ดี	-ได้ดำเนินโครงการ/กิจกรรมเพื่อส่งเสริมให้ประชาชนมีคุณภาพชีวิตที่ดี	๙	๙	๙	๙	๙	-ส่งเสริมกิจกรรมด้านสาธารณสุขและการพัฒนาคุณภาพชีวิต	-พื้นที่ที่ได้รับ การส่งเสริมด้านสาธารณสุขและการพัฒนาคุณภาพชีวิต	-ปีละ ๙ หมู่บ้าน	-โครงการ/กิจกรรมด้าน สุขภาพ/ การป้องกันโรค/ สวัสดิการสังคม	-กองสาธารณสุข ฯ	สำนักปลัด

ความเชื่อมโยงกับยุทธศาสตร์จังหวัด	ยุทธศาสตร์อปท.ในเขตจังหวัด	ยุทธศาสตร์ทต.บึงวิชัย	เป้าประสงค์ตามพันธกิจ	ตัวชี้วัดระดับเป้าประสงค์ (ตัวชี้วัดรวม)	ค่าเป้าหมาย					กลยุทธ์/แนวทางการพัฒนา	ตัวชี้วัดระดับกลยุทธ์	ความก้าวหน้าของเป้าหมาย	โครงการ/กิจกรรม	หน่วยรับผิดชอบ	หน่วยสนับสนุน
					๕๘	๕๙	๖๐	๖๑	๖๒						
-การพัฒนาคน สังคม เศรษฐกิจและสิ่งแวดล้อม	- การพัฒนาคนและสังคมที่มีคุณภาพเพื่อรองรับการก้าวเข้าสู่ประชาคมอาเซียน	-การพัฒนา ด้านสาธารณสุข และการพัฒนาคุณภาพชีวิต	จัดกิจกรรมส่งเสริมให้ประชาชนมีคุณภาพชีวิตและสวัสดิการที่ดี	-ได้ดำเนินโครงการ/กิจกรรมเพื่อส่งเสริมให้ประชาชนมีคุณภาพชีวิตที่ดี	๓	๓	๓	๓	๓	-ส่งเสริมการกีฬาและนันทนาการ	-กลุ่มเป้าหมายที่ได้รับการส่งเสริมด้านกีฬาและนันทนาการ	-ปีละ ๓ โครงการ/กิจกรรม	-โครงการ/กิจกรรมด้านส่งเสริมกีฬาและนันทนาการ	-กองการศึกษา	สำนักปลัด
-การพัฒนาคน สังคม เศรษฐกิจและสิ่งแวดล้อม	-การพัฒนาคนและสังคมที่มีคุณภาพเพื่อรองรับการก้าวเข้าสู่ประชาคมอาเซียน	-การพัฒนา ด้านสื่อและข้อมูลข่าวสาร	-พัฒนาช่องทางการรับรู้ข่าวสารที่ทันสมัยของประชาชนเพิ่มขึ้น	-มีการพัฒนาช่องทางการรับรู้ข่าวสารที่ทันสมัย	๓	๓	๓	๓	๓	-พัฒนาระบบสารสนเทศและการกระจายข้อมูลข่าวสาร	-กลุ่มเป้าหมายที่ได้รับทราบข่าวสารทางราชการ	-ปีละ ๓ โครงการ/กิจกรรม	-โครงการ/กิจกรรมการพัฒนาช่องทางการรับรู้ข่าวสารที่ทันสมัยของประชาชน	-สำนักปลัด	สำนักปลัด

